DESATA ESTADOS UNIDOS

Feroz operativo contra ilegales

INTERNACIONAL 8-A

Meridiano de Nayarit
Marca Registrada
55 Años siendo el mejor diario de la región
Director: Guillermo Aguirre

Fotos en 1 hora

Nosotros recogemos y entregamos a domicilio
Zacatecas #19 Nte. Tepic, Nay
Tel. 12-01-39

Voy a ganar: Félix

...FELIX TORRES HARO ... su aspiración ... del PRI a la ... Nayarit, en la próxima ... Político Estatal. (... Archivo)

* El alcalde de Tepic tiene toda la convicción de lograr la candidatura del PRI a gobernador
* "Por eso estoy trabajando con toda seriedad; no participaré para hacer bola y hacer el ridículo"
* Anuncia Torres Haro que oficialmente registrará su aspiración ante el Consejo Político Estatal

Por César Rodríguez
MERIDIANO

Tepic.- El alcalde de Tepic, José Félix Torres Haro aseguró que en la próxima reunión del Consejo Político Estatal del PRI registrará oficialmente su aspiración de contender por la candidatura para el Gobierno de Nayarit en las próximas elecciones.

"Yo sí me voy a registrar porque estoy con toda la convicción de que voy a ganar, eso lo traigo en la mente, muy firme, por eso estoy trabajando con toda seriedad; no participaré para hacer bola y hacer el ridículo", asentó.

MAS EN LA 3-A

Sutsem: Surgen más problemitas

Por Lenin Salvador Guardado
MERIDIANO

Tepic.- A la cauda de conflictos laborales que enfrenta el Sindicato Único de Trabajadores al Servicio del Estado y Municipios (SUTSEM), se suma uno más, pero ahora con los ayuntamientos, declaró para MERIDIANO Agueda Galicia Jiménez.

"Unos problemitas se nos van a venir con los ayuntamientos, con la nueva forma de pago de las cuotas al Seguro Social, y estamos esperando una reunión que tendremos con algunos presidentes municipales y el señor Raúl Mejía González, para luego sacar un acuerdo y convocar a todos los dirigentes, es un nuevo problema que se nos viene encima", expresó.

LOCAL 3-A

SPAUAN le "leyó la cartilla" al rector

* Muchas son las demandas de los catedráticos al nuevo titular de la Universidad

Por Oscar González Bonilla
MERIDIANO

Tepic.- Respeto irrestricto al contrato colectivo de trabajo demandó el secretario general del Sindicato de Personal Académico, Ildefonso López Castillo, al rector de la Universidad Autónoma de Nayarit, Francisco Javier Castellón Fonseca, durante la "reunión de amistad" que sostuvieron en el edificio sede del SPAUAN. Ante casi un centenar de spauanistas, contándose delegados sindicales y miembros del comité central ejecutivo, López Castillo expuso una sarta de problemas y retos que enfrenta la institución de educación superior, cuando un día antes declaró a Meridiano de Nayarit que nada tratarían en especial.

LOCAL 4-A

...le desempleados" ...aza principal

...ión de fomentar ...ando al máximo ... el sector priva... ...pleo (SEE) rea... ...ación e Informa...

...sneros Ponce, ...icó que eventos ...do en Bahía de Banderas, trabajando en coordinación con empresas hoteleras en desarrollo y generación de empleos de manera constante.

Empresas varias del sector comercio, industrial y de servicios de Nayarit instalaron en la plaza principal de Tepic módulos de orientación y contratación de personal.

LOCAL 5-A

EN MISA

EN COMPAÑÍA DE SU ESPOSA, EL GOBERNADOR RIGOBERTO OCHOA ZARAGOZA asistió el día de ayer a la misa inaugural del Templo del Señor de la Misericordia, ubicado en un área de lo que fue la fábrica de textil de Jauja. Los acompaña la señora María Magdalena de Altamirano. El obispo de la Diócesis de Tepic, Alfonso Humberto Robles Cota, estuvo presente en la ceremonia concelebrada a la cual acudieron numerosos feligreses.

...BRES Y APELLIDOS...

...A ... LISTA DE "AVIADORES" dijo el rector Javier Castellón al ...o" de las nóminas de la UAN, durante una reunión con el ...o.

(FOTO: MERIDIANO/Mitzi Rosales)

NACIONAL-NACIONAL

Palacios Frena a Bartlett

NACIONAL 7-A

ALERTA!

20% del pollo con salmonela

NACIONAL 7-A

SIN PIEDAD...

FRANCIA GOLEO AYER 4-O a la selección de Arabia Saudita. (FOTO: MERIDIANO/Reuters)

SENTRA GTS TÍPICO 98
TRANSMISIÓN MANUAL MOD. 1998
DE CONTADO 87,980 + IMPUESTOS
NISSAN
AUTOMOTORES SIERRA S.A. De C.V.
TEPIC Insurgentes y Robles s/n
Tel. 14-81-82 y 14-81-77
ACAPO... A
Tel. 2-02-00

A FONDO

* Chiapas... un vistazo más a la Caldera del Diablo
* El enfrentamiento, las armas, la estrategia

Por Juan Ruiz Healy
Especial para MERIDIANO

En Chiapas la hipótesis de una milicia mercenaria que se encubre y disfraza sus intereses tras la fachada tras la "fachada" y escudo humano que representan los campesinos e indígenas de la región, no deja de verse reforzada por nuevas evidencias que legan cotidianamente a la redacción de A FONDO.

En esta ocasión un miliciano del EZLN de 17 años de edad, SEBASTIAN GOMEZ GOMEZ, reconoce en una ampliación a su declaración ministerial, la forma en que los presuntos "zapatistas" atacaron a las fuerzas de Seguridad Pública en Unión Progreso, Municipio del Bosque, el pasado 10 de junio.

SEBASTIAN GOMEZ, alias LUIS PEREZ DIAZ, resultó lesionado por impacto de arma de fuego en el brazo izquierdo durante el operativo donde, junto con 8 personas más guiadas por órdenes de su hermano ANDRES GOMEZ GOMEZ -muerto en el enfrentamiento y quien ocupaba el cargo de cabo dentro de la estructura "zapatista"- iniciaron el ataque a los elementos policíacos.

El ataque del 10 de junio

A las 05:00 hrs. del diez de junio, SEBASTIAN GOMEZ declara haber recibido una comunicación vía radio desde la col. Sabinotic, advirtiéndole sobre la presencia de elementos policíacos y "federales" que se dirigían al ejido Los Plátanos, enterándose de inmediato su hermano ANDRES, quien a su vez alertó a los milicianos de la comunidad logrando reunir a 9 porque el resto se declaró enfermo o bien decidió no enfrentar a la policía "por temor a morir".

De esta forma, ANDRES GOMEZ GOMEZ asistió al lugar del que estaba previamente enterado de la presencia policíaca junto con LORENZO LOPEZ MENDEZ, ANTONIO GOMEZ GOMEZ, ADOLFO GOMEZ DIAZ, BARTOLO LOPEZ MENDEZ, GENARO GOMEZ PEREZ, VICENTE SANTIZ RUIZ y su hermano MARIO SANTIZ RUIZ, este último también detenido, quien declararía que ANDRES GOMEZ GOMEZ, ese día, como ya era costumbre, los había invitado a ir de cacería con sus armas de calibre 22, rifles y pistolas para entrenar y cazar en las montañas pero que en esta ocasión, con l salvedad de tener que vestir con el uniforme de la "organización".

¿Sería que sólo así ANDRES GOMEZ GOMEZ fue capaz de reunir un contingente de "tropa" para iniciar la abatida contra as fuerzas de Seguridad Pública? De acuerdo con SEBASTIAN GOMEZ GOMEZ, los hombres se dirigieron al arroyo para poder observar el arribo de los elementos de Seguridad Pública. Ahí, el mando miliciano les ordenó atacar, no sin advertirles "Que Dios sería el único que perdonaría si morían l lucha o vivían por la paz, la justicia y la dignidad". Dicho lo anterior, se persignaron y dispararon contra los contingentes a quienes se tenía escasos metros de distancia.

La estructura zapatista, las armas, las claves

De acuerdo con SEBASTIAN GOMEZ GOMEZ, las comunidades en donde hay presencia de milicianos zapatistas que integran la segunda y tercera, como se les indica son: San Cayetano, El Brillante, San Andrés Laguna, Obregón, Carrizal, Estación, Chavajeval y otras.

Asimismo, según el declarante, el campo de adiestramiento se encuentra ubicado aproximadamente a 3 kilómetros al sur de Unión Progreso y que el cuartel general de los insurgentes se ubica a unos kilómetros más de este campo, en donde reciben aprovisionamiento de víveres cada 15 días por parte de las comunidades y del entonces ayuntamiento autónomo de San Juan de la Libertad, lo cual consiste en verduras, maíz, frijol y arroz, independientemente de que en el mismo cuartel cuentan con parcelas y crianza de guajolotes, pollos, gansos y conejos.

En dicho cuartel de insurgentes se guardan armas de del tipo AR-15, AK-47, SKS; escopetas calibres 20, 15, 12 y 410, así como pistolas de los calibres 45, 22 y 38 en el tipo escuadra y revólver y una gran cantidad de cartuchos. En sus mismas palabras, se destaca que la ubicación de dicho cuartel únicamente lo conocen los milicianos y/o insurgentes de primera fuerza, además de que todo el municipio de El Bosque cuenta con presencia del EZLN y que en la comunidad de Chavajeval los milicianos cuentan con armas como AR-15, rifles calibre 22, pistolas calibre 38 y fusil SKS, con suficientes cartuchos para resistir un ataque.

Sobre los entrenamientos que reciben se destaca el uso de armas, defensa personal y como matar a una persona con las armas de fuego o armas blancas, además de estudios de estrategias y política. La mayoría de los milicianos, según SEBASTIAN, son menores de 18 años y han llevado entrenamiento; el instructor y mando en Unión Progreso del EZLN era el "Capitán Gilberto", quien hace aproximadamente 2 meses dejó la comunidad para integrarse al denominado Batallón 32, del cual se desconoce su ubicación.

La "Caldera del Diablo" que se vive en Chiapas abre muchas interrogantes: ¿Y las armas tipo Barret con las que se derribó el helicóptero de Seguridad Pública? ¿Porqué tanto entrenamiento y armas no formó parte de la estrategia ni fue plenamente aplicado en la presunta emboscada al agrupamiento de Seguridad Pública? ¿Quiénes -reiteramos- forman parte de los altos mandos y ejércitos de élite de los zapatistas quienes cuentan con las mejores armas, causan bajas al ejército y nunca aparecen como parte de las bajas que sufre el movimiento?

El zapatismo es un ente bifronte: de un lado están quienes combaten frente a frente, quienes creen luchar por una esperanza; del otro lado, están quienes lo usan, entrenan y les "ordenan" con engaños o sin ellos, marchar de "avanzada".

Estos últimos son los verdaderos artífices del movimiento y yacen en la sombra, mucho más allá de un pasamontañas. Son ellos, quienes conforme se aproxime el año 2000, seguramente incrementarán la presión en la "Caldera del Diablo".

LA PREGUNTA DEL DIA

¿Será verdad...

...que VICTOR HERMOSILLO, candidato al ayuntamiento de Mexicali, a los 14 años de edad asesinó a un empleado del rancho de su tío político ERNESTO COBO?

Meridiano
Director General
DR. DAVID ALFARO
Coordinación General Editorial: Antonio Tello
MERIDIANO PUERTO VALLARTA Director: MOISES MADARIAGA Morelos 800 esquina con Pipila Tels: 3 29 75, 3 29 76 Pto. Vallarta, Jalisco. e mail: meridian@pvnet.com.mx
MERIDIANO DE LA COSTA Angel Salas Bernaldez Jiménez 70, Santiago Ixc., Nay. e mail: lacosta@meridiano.com.mx
MERIDIANO DE IXTLÁN DEL RIO Martín Sánchez Hidalgo 54 Pte. Ixtlán del Río, Nay. e-mail: Ixtlán@meridiano.com.mx
MERIDIANO de NAYARIT Director: GUILLERMO AGUIRRE Oficinas generales: Zapata 73 Pte Tepic, Nayarit. Tels. 12 01 45, 16 37 18, 16 72 88, 12 94 18 y 12 66 30. e mail: meridiano@meridiano.com.mx
MERIDIANO GUADALAJARA, Jalisco. Gerente de plaza: JORGE ORGANISTA. Av. Chapultepec Sur 130 C Tel. (3) 615 66 84. Publicación periódica autorizada. Registro de SEPOMEX Número 10881 12389 001. Características 12 1252 70. Certificado de Licitud de Título 3378. Certificado de Licitud de Contenido 2963. Título reservado por la SEP 1587 93. Sistema Internacional de Publicaciones Seriadas CODIGO ISSN 0128 509. Registro COPARMEX 153. Registro CANACINTRA 3240. Registro ANIERM 6029 93. Los colaboradores que firmen sus escritos son responsables del contenido de los mismos. No hay obligación de devolver originales aunque no se publiquen. Todos los fondos y correspondencia a este periódico deben ser dirigidos al Director General en el domicilio que aparece al margen. MERIDIANO es una Marca Registrada (MR). Se edita totalmente con sistemas computarizados y tiene distribución regional en el estado de Nayarit, y Puerto Vallarta, Jalisco. Representación Comercial en el DF: Rodrigo Lemus SA de CV. Londres 239 Col. Juarez, C.P. 6600 Mex. D.F. Ejemplares diarios en el Distrito Federal: La Torre de Papel, Club de Periodistas de México, Filomeno Mata 6 A México D.F. Centro Historico. Producido, Editado y distribuido por la Cía. Editorial Alpesor S. de R.L. Oficinas Generales, Redacción y Talleres: Emiliano Zapata No. 71 y 73 Poniente, C.P. 63000. Apartado Postal 65, Tepic, Nayarit. México.

GUILLERMO AGUIRRE

LA SERPENTINA

* Una mañana completa pasaron los diputados del "Caso Saucedo" con el Procurador General de Justicia * El único que faltó a la cita fue precisamente el que había citado * Difícil creer que a CESAR SAUCEDO lo asesinaron * Se deslinada NEY como causa del problema en el asunto del aumento a la tortilla * En ningún lado se ve su nombre en las actas de Protonsa * Como dirigente Cenopista, acepta que es un error el aumento a la tortilla, pues agrede a la ideología priísta * Cumple GARCIA BASULTO hoy 46 años y los gozará como él sabe... trabajando * Sigue liberando presos en cárceles municipoales * En Badeba conato de bronca entre presos cholos

Fueron más de tres horas las que pasaron los diputados LUCAS VALLARTA CHAN, JUSTINO AVILA ARCE y FERNANDO ORNELAS SALAS, así como los asesores jurídicos del Congreso del estado, OSCAR ORTEGA FLORES, y JOSE ANGEL CERON ALBA, antier frente al Procurador General de Justicia, MARCO ANTONIO CARRILLO RINCON... tanto los legisladores, como los asesores antes mencionados, forman parte de la llamada "Comisión del Caso Saucedo", que a instancias del Partido de la Revolución Democrática, se formó, y aunque el promotor de esta comisión resultó ser GUADALUPE ACOSTA NARANJO... ¿cosa rara no?, él-ACOSTA NARANJO- no estuvo presente en el análisis del fallecimiento de CESAR SAUCEDO CASTILLO... poco antes de las tres de la tarde los legisladores acompañados de los asesores arriba citados, abandonaron la sala de juntas y de acuerdo a lo que externaron todo estaba normal y correcto, cuando menos eso fue la apreciación que le capté a don JUSTINO AVILA ARCE, a quien le pregunté que cuál era la novedad, contestando que ninguna, LUCAS VALLARTA CHAN lo que me dijo es que no había nada nuevo y que todo estaba correcto y en cuanto a JOSE ANGEL CERON ALBA, exjuez del premio de periodismo, cuando me vió, observó que yo traía una tarjeta blanca en la bolsa de mi camisa, y lo que atinó a decirme luego de tomar el papelito fue: ¿vienes a ampararte? al tiempo que verificaba la tarjeta misma que por supuesto no era ningún amparo, sino los teléfonos de urgencias del IMSS, en resumidas cuentas podemos decirles que los antes mencionados, se mostraron tan serenos como queriendo ocultar una gran verdad... pero fue el Procurador de Justicia, quien tuvo la atención de invitarnos a la sala de juntas donde minutos antes habían estado los de la Comisión "SAUCEDO" y en forma muy personal nos explicó todo lo que les había mostrado a los diputados y asesores...y después de ver las diapositivas, la serie de fotografías, tanto del cadáver, como de la casa, las cartulinas donde se ponen gráficamente paso a paso cada momento seguido en la investigación de este asunto, las dos cartas póstumas del licenciado SAUCEDO, tanto la dirigida a sus hijos, como la dirigida a una señora, donde ordena dar una pensión mensual y luego una especie de regalo al cumplir la mayoría de edad, comparar las firmas de las cartas póstumas, con documentos diversos, que previamente había firmado años, meses o semanas, atrás, y muchos otros detalles, verdaderamente es difícil creer que el licenciado CESAR SAUCEDO CASTILLO, haya sido víctima de una agresión que terminará con su vida...quizá por eso es que el Procurador considera que después de todo esto, luego de mostrar a los comisionados las evidencias sobre el trágico acontecimiento, el caso está cerrado... y bueno, la reunión con la comisión fue precisamente para aclarar toda clase de dudas sobre este particular asunto, y seguramente los más duros inquisidores recibieron su respuesta, pero como dijo el procurador al preguntarsele si no le era molestía tener que dedicar un día de labores a este tan llevado y traído asunto: " A mi conviene esto, porque lavó todo lo que pudiera parecer sucio y les doy gusto a quienes tienen dudas, pero sobre todo que quede limpio el nombre de la

EN PRIMER PLANO, la tumba del expresidente de México, Porfirio Díaz. La foto es del cementerio de Mont Parnasse, en París. (FOTO: MERIDIANO/Reuters)

Procuraduría", comenta CARRILLO RINCON, sin perder la compostura... luego, ya más tranquilo se acuerda de que en ese momento estaban jugando Italia contra Camerún, por lo que decide tomar el control remoto e invitarme a ver los minutos finales del partido... para él, el caso SAUCEDO quedó cerrado, lo único cierto es que Italia le gana a Camerún 3 por 0

******

En el asunto del aumento al precio de la tortilla, NEY M. GONZALEZ, dirigente del Sector Popular, tiene mucho qué decir, primero en su posición de líder del más importante sector del PRI y segundo porque lo han tratado de involucrar en materia de que él es precisamente uno de los beneficiados con el aumento de la tortilla, personalmente el señor GONZALEZ SANCHEZ, dice: " Miente el funcionario o la persona que quiera responsabilizarme de la desaparición del subsidio a la tortilla, en 1994 me retiré y vendí la empresa de mi madre, cuya razón social era Representaciones y Arrendamientos de Nayarit", esto aparte de que ayer precisamente tuvimos acceso a los documentos notariados, actas, reuniones, consejos ordinarios, etcétera, de la empresa que le compró las tortillerías a NEY, la llamada PROTONSA, y en cada una de las actas que observamos, algunas de ellas para dar a conocer el aumento del capital social, para nada aparece el nombre del señor NEY M. GONZALEZ SANCHEZ, de eso puedo dar fe pues las carpetas fueron abiertas ante mí, por lo que posiblemente todo lo que se diga en sentido opuesto es con la sola intención de lastimar a NEY en su persona... como dirigente, desde luego que NEY tiene que opinar, ya que como él mismo lo dice, la CNOP, agrupa en el seno de los seis Movimientos Sociales que la conforman, tanto a industriales productores de tortilla como a amplios sectores de consumidores de este alimento básico en la dieta mexicana por lo que invita a sus agremiados

...oblemitas" ...n con ...tos

...ueva forma de ... del IMSS ... que ya cobraron ...esados"

...ado

...de conflictos laborales que ...de Trabajadores al Servicio ...UTSEM), se suma uno más, ...nientos, declaró para MERI-...nénez.

...se nos van a venir con los ...eva forma de pago de las ... y estamos esperando una ...n algunos presidentes muni-...ía González, para luego sacar ... todos los dirigentes, es un ...os viene encima", expresó.

...que enfrenta el SUTSEM, es ...as administraciones de los ...án capacidad para cotizar el ...según la nueva ley del IMSS. ...cuestiones, Agueda Galicia, ...que por fortuna, los dirigentes ...el sueldo que se les debía ...ena anterior, pero, señaló que ...cena atrasada más la prima ...guramente es un ahorro".

...a vez que se le saque la ...se reunirá con todo el comité ...ropuestas y un análisis de la ...ver que alternativas se pre-...les municipales, para la solu-...ocial, que nos reventó este ...lo tenemos que resolver".

...ha tenido ningún encuentro ...Zaragoza, porque en el mo-...resentarán un documento que ...al de cada problema.

...M, confió en que el titular del ...le buena manera "porque en ...e le hemos pedido es justo, ...do algo que no este dentro de ...a merecer o pueda tener dere-...en breve tiempo tendrá una ...sindical, pero dijo desconocer ...ado de la semana que entra, ... estudio y una propuestas, ...a".

...e trabaja "normalmente", pero ... tiempo "salir de todos los ...atorando en muchas activida-

Voy a ganar: Félix

*** El alcalde de Tepic tiene toda la convicción de lograr la candidatura del PRI a gobernador**
*** "Por eso estoy trabajando con toda seriedad; no participaré para hacer bola y hacer el ridículo"**
*** Anuncia Torres Haro que oficialmente registrará su aspiración ante el Consejo Político Estatal**

Por César Rodríguez
MERIDIANO

Tepic.- Lejos de causar divisiones, la libre participación de militantes en la selección del candidato priísta para la gubernatura de Nayarit es sana, porque además de democratizar el proceso interno, garantiza el derecho de todo ciudadano de aspirar a gobernar su estado, aseguró el alcalde de Tepic, José Félix Torres Haro, uno de los aspirantes a la postulación tricolor.

"Es saludable que quienes sean miembros del Partido Revolucionario Institucional, que se sientan con el arraigo y la capacidad suficientes para gobernar Nayarit, puedan manifestarse libremente para que se les tome en cuenta y los vaya conociendo el pueblo", dijo.

Descartó que la inscripción de muchos precandidatos pueda propiciar un desquebrajamiento mayor en el Partido Revolucionario Institucional "esto no rompe la unidad del partido, al contrario, porque todos los que aspiramos somos corresponsables de conservar esta unidad, y lo estamos haciendo, todos estamos trabajando por el partido, que es lo más importante".

Aseguró que la lista de aspirantes se depurará automáticamente cuando salga la convocatoria donde se definan los requisitos y método para la elección del candidato, "porque en una consulta a la base se requiere además liderazgo y fuerza entre la militancia; los que sientan que no tienen ninguna posibilidad tendrán que declinar". Torres Haro aseguró que la próxima reunión del Consejo Político Estatal del PRI registrará oficialmente su aspiración de contender por la candidatura para el Gobierno de Nayarit en las próximas elecciones.

"Yo sí me voy a registrar porque estoy con toda la convicción de que voy a ganar, eso lo traigo en la mente, muy firme, por eso estoy trabajando con toda seriedad; no participaré para hacer bola y hacer el ridículo", asentó.

Sobre las alianzas políticas que desde ahora se conforman al interior del PRI para fortalecer a algunos aspirantes, el político y empresario nayarita aseguró que "cada quien puede sumarse a quien guste, cada uno de los aspirantes tiene sus simpatizantes", concluyó.

Sesenta casas más para tepicenses

* Un total de 300 viviendas serán entregadas este año a través de Iprovinay

Por Marcos Beltrán
MERIDIANO

Tepic.- En un lapso de 15 días, el Instituto de Promoción de la Vivienda en Nayarit (Iprovinay) entregó 60 casas a igual número de familias, las cuales, participaron en una subasta de enganches.

Raúl Ibarra Rodríguez, director del Iprovinay, estuvo presente en la entrega de las primeras 40 casas, mismas que están ubicadas en el fraccionamiento "Jacarandas".

Las otras 20 restantes, fueron entregadas por Hipotecaria Nacional y en presencia del Notario Público José Luis Béjar, quien dió fe del acto de entrega de reconocimientos a los participantes.

Sin embargo, y de acuerdo con lo emitido por el mismo Ibarra Rodríguez, apenas es el comienzo de las más de 300 casas que espera entregar en el resto del año.

En términos generales para la adquisición de este tipo de vivienda, hay que dar un enganche del 10% del valor total de la vivienda.

El valor de las viviendas entregadas es de 86 mil 600 pesos, pero, el 20% subsidiado por el Gobierno Federal y el resto cubierto por el acreditante en un lapso de 30 años. Las siguientes subastas serán quincenalmente.

DE LOS PRIMEROS

Carlos Tapia se perfila a la alcaldía de Bahía

* Por el momento son sólo aspiraciones, en marzo "seguramente estaremos participando por la candidatura" afirma el legislador

Por Oscar González Bonilla
MERIDIANO

Tepic.- Luis Carlos Tapia Pérez no soslaya la oportunidad de buscar ser el candidato del PRI para la presidencia municipal de Bahía de Banderas. Le gusta el oficio político y está encantado con su actividad como legislador.

Toma las cosas con calma, en espera de los tiempos políticos. "A la aparición de la convocatoria, en marzo, seguramente estaremos participando por la candidatura, pero lo más importante es que la ciudadanía apruebe nuestra aspiración de encabezar esa postura".

Sin embargo, Tapia Pérez asegura que en Bahía de Banderas hay suficientes y probados cuadros priístas que entrarán a la disputa. "Nuestra preocupación es que no haya jaloneos al interior, puesto que la guerra debe darse al exterior contra los partidos de la oposición".

IMPEDIR INVASION DE LA OLA AZUL

El municipio de Bahía de Banderas es limítrofe de Puerto Vallarta, municipio del Estado de Jalisco gobernado por el Partido Acción Nacional. En consecuencia, la contaminación política es latente.

El diputado por el décimo cuarto distrito electoral de Nayarit, Luis Carlos Tapia Pérez, asegura que en Bahía de Banderas se realiza un intenso trabajo de reestructuración de las bases del PRI con el objetivo fundamental de construir el muro ideológico que impida el paso de la ola azul, siempre amenazante.

"Amplia es la difusión de los documentos básicos, así como el fortalecimiento de la ideología partidista para que nuestras gentes no sean sorprendidas, pero además les brindamos atención permanente y no sólo en periodos de campaña", afirmó.

Entrevistado en su cubículo de la Cámara de Diputados, Tapia dijo que estamos con la obligación de efectuar un trabajo de mayor calidad para que los candidatos del PRI que contiendan por la presidencia municipal de Bahía de Banderas, por la diputación del décimo cuarto distrito electoral y la gubernatura del Estado obtengan la mayoría de los sufragios de los 16 mil votantes de aquel municipio.

LOS SUSPIRANTES EN BadeBa

Informó que la dirigencia municipal de su partido ha acompañado a actos de proselitismo político por Bahía de Banderas al senador Alvaro Vallarta Ceceña y al diputado federal Salvador Sánchez Vázquez. Anuncia visita, con el mismo fin que los anteriores, el senador José Luis Medina Aguiar los días 27 y 28 del presente mes.

...IVO

...estros recibieron ...remento del 19%

...s del gobierno ...espera del dinero ...ón, el magisterio ...r ciento restante ...es

...desde el 6 de junio los maestros nayaritas recibieron este aumento en su sueldo base, con la retroactividad correspondiente.

Así lo informó Juan Manuel Quintanilla Rentería, secretario general de la sección 49 del SNTE, quien destacó que este beneficio se logró con el indiscutible apoyo del Gobierno del Estado, que asumió el pago con dinero propio, "estamos esperando que se radique el recurso para que se haga efectivo el resto del incremento, que corresponde al 8 por ciento en prestaciones".

Explicó que situaciones de tipo técnico entre la Federación y los estados pudieran ser la causa del porqué no ha llegado el recurso a Nayarit, "las negociaciones salariales se hacen a nivel central, pero la aplicación de los incrementos depende de las autoridades educativas en los estados".

Con lo anterior, deslindó a la dirigencia sindical de cualquier responsabilidad en la postergación del pago que debieron recibir los trabajadores.

Respecto a los trabajadores administrativos, explicó que éstos recibieron un incremento salarial neto del 14 por ciento a partir del primero de enero pasado, aumento que se les hizo efectivo con toda oportunidad.

En otro tema, Quintanilla Rentería mencionó que hasta el momento el magisterio nayarita no ha enfrentado ningún problema con el Fondo Estatal de Pensiones, "el fondo tiene viabilidad financiera y se están cumpliendo todos los compromisos que existen con los trabajadores que cumplieron ya sus años de servicio".

Muestra de lo anterior --precisó-- fue el paquete de más de 40 jubilaciones que se entregó el 15 de mayo con motivo de la celebración por el día del maestro, "y estamos gestionando la jubilación de otros compañeros para el mes de agosto, pero no hemos tenido ningún problema".

...erano un ...istazo en Guadalajara

...eándose en Vista Guadalajara Hotel Aranzazú

Por solo $ 229.50
...diario por Persona en habitación doble más impuestos
Incluye:
...aje ♦ Desayuno Americano ♦ Coctel de Bienvenida
50 % de descuento en alimentos a niños
Vigencia: hasta Diciembre 31 de 1998

En el Centro Histórico a unos pasos de Catedral, Teatro Degollado y del Museo Regional

NIÑOS GRATIS: Hasta 2 menores de 12 años compartiendo habitación con sus padres (sin desayuno)

Consulte a su Agente de Viajes o llame a:
Guadalajara: (3) 613-32-32 México: (5) 208-24-77
Morelia: (43) 13-80-80 LLAME SIN COSTO: 01-800-13-133-00
Internet: http://www.vistahot.com Email: hvista@vistahot.com

BANCOMEXT
Banco Nacional de Comercio Exterior, S.N.C.

tiene el agrado en invitarle a participar en el curso:

PLAN DE NEGOCIOS EN COMERCIO EXTERIOR

Objetivo:
Conocer y organizar los elementos involucrados en un Plan de Negocios, para la mejor toma de decisiones en materia de comercio exterior.

Sede:
Sala de usos múltiples de la Unidad Departamental del Instituto Tecnológico de Tepic (Av. Tecnológico No. 2595, C.P. 63175, Tepic, Nayarit)

Informes y confirmación: A los teléfonos: (32) 14-54-66, 14-54-81; Fax 14-55-00, con David Padilla Robles.

Cuota de recuperación: $600.00 más IVA. (incluye material, certificado y servicio de cafetería).

Contenido:
- Objetivos de la planeación de los negocios de exportación. Resumen ejecutivo.
- Descripción del negocio / identificación de potenciales negocios de exportación.
- Análisis del mercado de exportación meta.
- Condiciones legales, reglamentarias y de trámite.
- Diagnóstico de la estructura organizativa de la empresa.
- Análisis de la posición tecnológica. Operaciones.
- Riesgos críticos. Planes de contingencia.
- Análisis de la posición, el rendimiento y pronósticos financieros.

Fecha: 25 y 26 de junio de 1998.
Horario: De 9:00 a 14:00 y de 16:00 a 19:00 horas.

SPAUAN le "leyó la cartilla" al rector

* Muchas son las demandas de los catedráticos al nuevo titular de la Universidad

Por Oscar González Bonilla
MERIDIANO

Tepic.- Respeto irrestricto al contrato colectivo de trabajo demandó el secretario general del Sindicato de Personal Académico, Ildefonso López Castillo, al rector de la Universidad Autónoma de Nayarit, Francisco Javier Castellón Fonseca, durante la "reunión de amistad" que sostuvieron en el edificio sede del SPAUAN.

Ante casi un centenar de spauanistas, contándose delegados sindicales y miembros del comité central ejecutivo, López Castillo expuso una sarta de problemas y retos que enfrenta la institución de educación superior, cuando un día antes declaró a Meridiano de Nayarit que nada tratarían en especial.

Durante casi 45 minutos leyó un farragoso documento de 16 cuartillas donde establece que en la actualidad la globalización económica sólo ha traido desorganización y miseria a la clase trabajadora, por ende al sindicato.

Informó que los integrantes del comité central ejecutivo del SPAUAN están vivamente interesados en la reforma de sus propios estatutos, en cuyo trabajo se encuentran inmersos. "Nuestro actual proyecto contempla la revisión de los clausulados y, en ese paso, elaborar propuestas de modificación, aumento de capítulos con base a los nuevos escenarios que nos ofrece la sociedad, pretendiendo actualizar la condición del maestro universitario no sólo en la docencia sino que tenga investigación y extensión universitaria.

Propuso fortalecer las comisiones mixtas que contempla el contrato colectivo de trabajo. "Rechazamos la posición de tener comisiones de membrete, puesto que el trabajo de las mismas fortalece la acción sindical y a la propia administración rectoral".

TALÓN DE AQUILES PARA LOS RECTORES

Han sido los servicios médicos, los que durante casi once años han tenido cinco coordinadores, quienes han realizado su mejor esfuerzo por solucionar problemas administrativo-operativos sin lograrlo.

Como fuentes alternativas de financiamiento a la Universidad Autónoma de Nayarit, el dirigente sindical propuso la creación de un fideicomiso para el fondo de retiro que, entre otros objetivos, tenga la capitalización y manejo financiero de préstamos a largo plazo con interés accesible para el docente en la adquisición de bienes o servicios. La instalación por parte del sindicato de catedráticos de una farmacia para el público en general. También librería y papelería SPAUAN para la venta a docentes y estudiantes.

Habló además de las comisiones de fomento al ahorro y defensa del salario, del reglamento de pensiones y jubilaciones, del proyecto de reforma a la ley orgánica, de la homologación salarial, entre otros muchos temas que conllevan el propósito de favorecer a los 1,576 maestros universitarios que se agrupan en el SPAUAN.

CATEGÓRICO CASTELLÓN:

Vamos a ponerle nom[...] apellido a los *aviado[...]*

* Acuerdan rectoría y Spauan sanear las nóminas de la UAN

Por Manuel Rueda
MERIDIANO

Tepic.- Tras el proceso de selección interna en la Universidad Autónoma de Nayarit (UAN), las aguas vuelven a su cauce y surgen acuerdos de colaboración entre la nueva administración que encabeza Francisco Javier Castellón Fonseca y la dirigencia del Sindicato de Personal Académico de la UAN (SPAUAN), mismos que llegarán hasta el saneamiento de las nóminas de la máxima casa de estudios.

En reunión celebrada la mañana de este jueves en la sede sindical, el dirigente de los académicos, Ildefonso López Castillo, entregó al nuevo rector un documento de 15 páginas en el que se dan a conocer las demandas de los maestros universitarios, así como una serie de propuestas para la solución de diversos problemas.

Foto: Mike Ro[...]

Al hacer uso de la palabra, Castellón Fonseca señaló: «asumo hoy, la responsabilidad de conjuntar una nueva relación de trabajo entre el SPAUAN y la administración de la UAN, misma que debe ser una relación basada en el respeto, en proyectos mutuos de beneficio conjunto. Me comprometo con los maestros y con la estructura sindical, de que esta relación estará basada en el respeto la seguridad y hablando derecho, directo y sin dobleces».

El rector, afirmó que el compromiso con el sector académico, es dejar bien claro que la imagen que se de a la sociedad sea real por lo que «si mejoramos esta imagen, la relación con la sociedad será madura y respetuosa, no debemos tener miedo a las opiniones externas pero tampoco a mejorar nuestro propio proyecto».

«Si entendemos todas las acciones de mejoramiento de las condiciones laborales, de mejoramiento de plazas y hasta de homologación salarial, si pasa por el hecho de despolitizar las determinaciones y habremos logrado un camino de gestión hacia las autoridades educativas para lograr estos recursos», agregó.

Castellón Fonseca, dijo que sin embargo, resulta de extrema importancia destacar que un principio básico de respeto, es la no ingerencia en la vida sindical por lo que en caso de que se de, «el funcionario que así lo hiciera, abandonará la administración».

«Este respeto sin embargo -aclaró-, debe ser recíproco ya que si los miembros de la administración no tendrán intervención, las instancias sindicales no intervendrán en la vida interna de la administración sobre todo en la designación [...] que esto es un principio [...]

APREMIANT[...] SALARIOS

También, se refi[...]

La gente que cobra s[...] hacerlo y no importa q[...] barbas a remojar rápi[...] estudio, creo que el pl[...] acompañado de esta s[...]

En otro sentido, [...] durante los próximos 6 [...] de reuniones de anális[...] de Desarrollo Univers[...] su aplicación en ene[...] participarán también [...]

EDICTO

C. ARMANDO ALANIZ MAYORGA
SE IGNORA SU DOMICILIO

Comunico a Usted que dentro del expediente Civil Ordinario (Divorcio), que promueve ROSA MARIA MALDONADO ULLOA, en contra de usted recayó un auto que a la letra dice:En razón de que ha transcurrido el término de ofrecimiento de pruebas se señalan las 10:00 diez horas del día 14 de Julio del año en curso para que se lleve a cabo la Audiencia de desahogo de Pruebas, apercibiendole que en caso de no comparecer el día y hora indicado será declarado confeso de las posiciones que se califiquen de legales.

ATENTAMENTE
SUFRAGIO EFECTIVO NO REELECCIÓN
Compostela,Nayarit; 15 de Junio de 1998
EL SECRETARIO DEL JUZGADO

LIC. JUAN CARLOS DELGADILLO CRUZ

EDICTO

EXPEDIENTE NUM:199/98

C. GLORIA FLORES SANTIAGO Y
HECTOR M.ROMERO FLORES
P R E S E N T E:

Comunico a ustedes, que dentro del expediente número al rubro indicado, juicio Controversias del Orden Familiar, que promueve JOSE MARIA ROMERO ROJAS, en contra de USTEDES, que cuentan con el término de 5 cinco días para que den contestación a la demanda entablada en su contra y ofrezcan los medios de convicción, que les corresponden y señalen domicilio para recibir notificaciones en esta ciudad, bajo el apercibimiento que de no hacerlo se le tendrá por contestada la demanda en sentido negativo y se le declarará precluído su derecho para ofrecer pruebas, y las posteriores notificaciones a excepción de las personales se le harán en los estrados de ése lugar.

A T E N T A M E N T E
SUFRAGIO EFECTIVO.-NO REELECCION
TEPIC, NAYARIT A 9 DE JUNIO DE 1998
EL C. SECRETARIO DEL JUZGADO
SEGUNDO DEL RAMO FAMILIAR

LIC. PATRICIA DEL CARMEN PARTIDA MEJIA

EXPEDIENTE:294/98
JUZGADO 2do. FAMILIAR
JUICIO:CIVIL ORDINARIO

EDICTOS

MA. MARTHA LOPEZ VARGAS

Comunico a Usted que dentro de la causa promovida por PORFIRIO RODRIGUEZ HUEZO, en contra de US[...]ED, recayó un auto que a la letra dice:
Como lo solicita se le admite en cuanto ha lugar y e[...] erecho en la vía CIVIL ORDINARIA, la demanda que por su propio derecho promueve PORFIRIO RODRIGUEZ HUEZO EN CONTRA DE MA. MARTHA LOPEZ VARGAS, por los conceptos que expone.-Registrese en el libro de Gobierno y fórmese expediente.-Dese la intervención que en derecho les corresponde a los C.C. Agente del Ministerio Público y Procurador de la Defensa del Menor y la Familia en el Estado, para los efectos legales de su competencia.-asi mismo notifiquese la iniciación del presente juicio a la superioridad por medio de oficio.-Y en razón de que se ignora el domicilio de la demandada MA. MARTHA LOPEZ VARGAS emplacece, haciéndose saber que cuenta con el término de nueve días para dar contestación a la demanda entablada en su contra bajo apercibimiento que de no hacerlo dentro del término que se le indica, se le tendrá por presuntivamente confeso de los puntos de hechos que dejare de contestar, así mismo se le requiere para que señale domicilio para recibir notificaciones apercibido que de no hacerlo las posteriores se le harán por los estrados de éste Juzgado a excepción de las que deban ser personales.

ATENTAMENTE
"SUFRAGIO EFECTIVO.-NO REELECCION"
TEPIC, NAYARIT, A 11 DE JUNIO DE 1998
LA SECRETARIO DEL JUZGADO
SEGUNDO FAMILIAR

LIC. MARIA ELVIA OCAMPO LOPEZ

ADMINISTRACIÓN LOCAL DE RECAUDACIÓN DE TEPIC, NAYARIT
SUBADMINISTRACIÓN DE CONTROL
DE CRÉDITOS Y COBRO COACTIVO
SUPERVISIÓN DE COBRO COACTIVO
EXP: BEBL440506FF8
CRED. NÚM. Q-87054

CONVOCATORIA DE REMATE

PRIMERA ALMONEDA

A las 11:00 horas del día 10 de Julio de 1998, y de conformidad con los Artículos 176 y demás relativos y aplicables del Código Fiscal de la Federación, se rematará en esta Administración Local de Recaudación lo siguiente:
LOTE DE TERRENO Y FINCA URBANA UBICADA EN LA CALLE URUAPAN NO. 59 DE LA COLONIA LAZARO CARDENAS DE ESTA CIUDAD DE TEPIC, CON EXTENSION SUPERFICIAL DE 253 MTS2. CLAVE CATASTRAL A-12-103-013.
Dichos bienes fueron embargados al C. José Luis Becerra Ballesteros para hacer efectivo un crédito fiscal a cargo del mismo.
Por concepto incumplimiento de Pago en Parcialidades.
Servirá de base para el remate la cantidad de $260,200.00 (DOSCIENTOS SESENTA MIL DOSCIENTOS PESOS 00/100 M.N.) y será postura legal la que cubra cuando menos las dos terceras partes de esa suma, en la inteligencia de que sólo serán admitidas las posturas que llenen los requisitos señalados en los Artículos 179, 180, 181, 182 y demás relativos del Código Fiscal de la Federación.
Lo que se publica en solicitud de postores.

Tepic, Nayarit a 08 de Junio de 1998
Atentamente
SUFRAGIO EFECTIVO. NO REELECCION
El Administrador
MA. DE LOS ANGELES ORTEGA ZEPEDA

desempleados» …za principal

ión de fo-
laboral,
mpleos de
o, el Servi-
) realiza la
e Informa-

ros Ponce,
ó que even-
nizado en
ndo en co-
oteleras en
empleos de

sector co-
ervicios de
aza princi-
ientación y
Se ofrecen
s y muchos

más temporales. «Tenemos empresas de COPARMEX, de la Cámara de Comercio, e incluso la Universidad Autónoma de Nayarit, que también maneja bolsa de empleo. Nosotros como Servicio Estatal de Empleo estamos dando a conocer nuestras vacantes».

Respecto al área de capacitación, Cisneros Ponce informó que el SEE recibió para el primer semestre del año una asignación de recursos por 8 millones de pesos para el Programa de Becas de Capacitación para Trabajadores, «esperemos que en agosto nos llegue una segunda asignación y superar los recursos recibidos el año pasado».

Explicó que en Tepic se ofrecen cursos de cocina, reparación de calzado, cancelería, estilista, corte y confección, y mantenimiento de edificios en favor de la población desempleada con la intención de que se capaciten y se autoemplen.

Ordenan limpia general en drenajes y alcantarillas

Por César Rodríguez
MERIDIANO

Tepic.- En previsión de posibles inundaciones en calles y colonias de la ciudad, desde hace algunos días el Ayuntamiento de Tepic se dio a la tarea de desazolvar de tierra y basura todas las alcantarillas y atarjeas que captan aguas pluviales, así como los canales a cielo abierto por los que escurren estos líquidos. Las tareas de limpieza corren a cargo de personal del ayuntamiento, sin embargo, la administración municipal está en espera de que la Secretaría de Planeación y Desarrollo valide un proyecto y libere los recursos económicos para instrumentar un programa emergente de empleo y así contratar a más gente que coadyuve en estas acciones de desasolve.

La medida busca evitar problemas sociales e incluso sanitarios provocados por el encharcamiento de agua pluvial, que comúnmente se registran en los asentamientos de las partes bajas de la ciudad o las colonias cercanas a los afluentes naturales, como son los zanjones.

«Se van a desasolvar los 13 canales que existen en Tepic. En uno de ellos, que atraviesa 14 colonias, desde los bomberos hasta el río Mololoa, será rehabilitado con cemento hidráulico para evitar la acumulación de agua en algunas zonas bajas, «en unos 15 días más estaremos iniciando la obra».

Comentó el presidente municipal de Tepic, José Félix Torres Haro, quien apuntó que la necesidad inmediata del Ayuntamiento es la contratación de equipo de dragado para agilizar las tareas de desasolve, que en estos momentos se realizan en forma manual.

«Es urgente agilizar estas acciones porque no tarda en llover y si no tomamos las previsiones necesarias tendremos serios problemas en algunas partes de la ciudad», precisó el alcalde.

Destacó que para evitar deslaves en el cerro de La Cruz, principalmente por los cortes que se le hicieron en la construcción del camino, se construyeron «alcancías» en todo el trayecto para captar cualquier material pétreo.

«En caso de que se venga algún deslave se queda en el camino, se hicieron `alcancías' al lado del camino para que las piedras y lodo se atoren ahí. Las colonias ubicadas al pie del cerro no corren ningún riesgo», aseguró.

…eladas de …istribuidos …a

sus actividades del jueves,
andatario Rigoberto Ochoa
gado de la Distribuidora
arit, Armando Zepeda Ca-
e los avances que de enero
paraestatal y destacó la
nitarias en distintos muni-

tó con la presencia del sub-
la Secretaría de Agricultu-
del estado, José Luis Mer-
Carrillo mencionó que la
enta en Nayarit con una
acenes rurales, 639 tiendas
rque de vehículos de diversa
mantenimiento, además de
junto generan 240 empleos

cionario federal informó que
meses del año Diconsa ha
adas de productos básicos,
harina de maíz, maíz, frijol,
vo, lo cual ha permitido a la
tener un ahorro del 23 por
sos productos respecto a los
rcado.
conocer que para el presente
instrumentó el Programa de
e Difícil Acceso, mediante el
unidades sobre todo de la
e y sur de Nayarit. Para el
izó el abastecimiento antici-
suficientes para satisfacer la
meses.

…DE BOMBEROS

…Iaxipista …l entendido, …SCT

do

e Comunicaciones y Transportes
ias para que en las casetas de la
deje pasar sin costo alguno a las
licíacas, especialmente al Cuer-

nocer el Delegado en la entidad,
uien agregó que en el problema
"fue una falta de comunicación
de la autopista, puesto que ellos
ron el auxilio de ese cuerpo de
e ya no los dejó pasar, pero
mos el asunto y les llamamos la
Esto ya no va a volver a suceder,
no suceda esto, y en dado caso
licarían las sanciones, se deslin-
establecería las sanciones a que
rsonas que hayan hecho el mal,
der, debe de haber un coordina-
se requiere para en caso de algún
gencia que haya en la autopista,
expedito para todos los medios
mbién lo debe de haber para este
dió.
l Sarmiento Alvarez, dijo que el
nes y Transportes, Carlos Ruíz
iprana hora en la entidad, donde
unicipio de Bahía de Banderas, y
á a otros puntos del estado para
bilitaciones y construcciones de
el Gobierno y la propia SCT, como
miento de esta ciudad capital y el
do de la Presa con la cabecera
intla.
onocer que tal vez, Ruiz Sacristán,
strucción de la autopista San Blas-
e en la gira "re'ámpago", estará
s de los tres niveles de gobierno.

El más pequeño es mi mejor Amigo.

¡Ahora Amigo Kit de Telcel con Star Tac! por sólo $2,299 (incluye I.V.A)

Pequeño, moderno ¡y listo para hablar!, el nuevo Amigo Kit de Telcel incluye un teléfono Motorola Star Tac 3000 con 250 pesos de tiempo aire.

Lo puedes seguir usando con Fichas Amigo.

Amigo Kit con Star Tac es el mejor regalo para papá.

Amigo Kit ¡Fácil y rápido!

Informes: (3)669-1010 o 01 800 3 630800
Venta a empresas: (3)669-1040

Búscalo con tu Distribuidor Autorizado
Visítanos en internet www.telcel.com
telcel

IMSS enlac

ELEVARA EL IMSS LA CALIDAD DE L ATENCION PARA FORTALECERSE: (B

*Con ese fin convoca a una gran movilización del personal
* Se integran equipos estratégicos de operación
*Se proyectan inversiones por $ 10,500 millones en 2 años para infraestructura y equipo

El director general del IMSS, Genaro Borrego Estrada, convocó al personal de la Institución a que participe en una gran movilización a fin de mejorar, mediante un esfuerzo conjunto y participativo, la calidad de la atención a los derechohabientes y entrar de lleno a un proceso de superación y fortalecimiento.

Dijo que los « equipos estratégicos de operación serán el detonador de este gran cambio y guiarán la participación del personal de todas las categorías, el cual con la más absoluta libertad hará una revisión crítica para detectar los problemas a atacar y las soluciones a aplicar.

En acto que presidieron en Villahermosa, Borrego Estrada y el gobernador tabasqueño, Roberto Madrazo Pintado, como parte de una amplia gira de trabajo, se puso en marcha la integración de más de 500 equipos estratégicos de operación en Región Sur del IMSS, que comprende sus delegaciones de Puebla, Oaxaca, Tabasco, Tlaxcala y Veracruz.

También la afirmación de valores y símbolos patrios se promueven.

Durante el acto de inauguración, aspecto del Presidium, durante los honores a los Símbolos Patrios.

« Nuestro objetivo es el fortalecimiento de la seguridad Social, garantizando la preservación de sus principios originales para consolidar a nuestro Instituto como la mejor opción de atención y servicios con que cuentan más de 40 millones de mexicanos», puntualizó el director general del IMSS, « con la convicción de que sólo la elevación constante de la calidad de los servicios nos permitirá estar a la altura de los retos que este fin de siglo plantea al país y por lo tanto a nuestra institución.

Borrego Estrada dijo que para poder cumplir con el Plan Integral de Calidad para que crezca la infraestructura del Instituto de acuerdo al incremento que está teniendo el empleo, se está tratando de conseguir financiamiento a fin de ampliar el número de clínicas y hospitales, remodelar las unidades que ya tienen muchos años de servicio y renovar equipos médicos.

Precisó que este año se destinan para estos rubros dos mil novecientos millones de pesos y que, de conseguirse financiamiento, en 1999 se espera disponer de cinco mil millones y para el año 2000 de cinco mil quinientos. « Si contamos con esos recursos podremos abatir considerablemente el rezago acumulado, porque durante décadas estuvo muy comprimido el Programa de Inversiones del Instituto».

En la « Reunión para la Integración de los Equipos Estratégicos de la Operación «, inaugurada por el gobernador Roberto Madrazo Pintado, el director general del IMSS expresó que la movilización por la calidad en todo el Instituto está cimentada en « abrir la válvula de la participación « al personal de todas las categorías, ya que es el que mejor conoce la operación, los problemas y las carencias.

A través de un trabajo en equipo vamos a alcanzar el objetivo que nos trazamos: servir a la gente, servirla bien, convirtiendo en hechos nuestro compromiso de calidad a fin de que los derechohabientes palpen así los beneficios de la nueva Ley, de los

Mauricio Cánovas, Presidente de la liga virtió elogiosos conceptos a los participantes.

nuevos reglamentos, de los cambios institucionales que en todos los órdenes se han venido dando durante los últimos tres años.

« Por eso, a partir de este año y hasta el término de la administración del Presidente Zedillo habremos de estar volcados todos, de plano y definitivamente, en favor de la calidad «.

Después de lo anterior, precisó que los esfuerzos habrán de orientarse hacia los servicios de mayor demanda para que calidad signifique disminuir los tiempos de espera en medicina familiar, en la consulta externa de especialidades, en los servicios de cirugía y de urgencias y en alcanzar la suficiencia en el surtimiento de la recetas.

Puntualizó que los equipos estratégicos de la operación contarán con el apoyo decidido del director general, de las direcciones regionales y normativas, así como de los delegados y muy particularmente de la Unidad de Organización y Calidad, que cumplirá con la tarea de canalizar los esfuerzos del personal operativo para lograr un cambio no artificial ni espectacular, sino real, surgido de abajo hacia arriba, para transformar en hechos el compromiso con la calidad.

La importancia de las tareas a emprender en pos de una cultura de calidad, a través del ejercicio de un liderazgo participativo y democrático para lograr un cambio real que permita alcanzar las metas planteadas, mediante el trabajo en equipo, fueron subrayadas por el delegado del IMSS en Tabasco, Juan Manuel Amador Leal, y por el titular de la Unidad de Organización y Calidad, Roberto Lara Arreola, quien precisó que 90 grupos de trabajo están ya en acción, buscando soluciones.

Después tuvo lugar una reunión con los sectores obrero y empresarial de Tabasco, convocada por el director de la región Sur del IMSS, Mariano Carreño Carlón, en la que Borrego Estrada disertó y dialogó sobre las reformas que han permitido la modernización y saneamiento financiero de la Seguridad Social, lo que le ha asegurado su permanencia y posibilidad de mejorar y ampliar su cobertura.

MATERNIDAD SALUDABLE

Con mucha marcialidad desfilaron los "Aguiluchos", que pelearán palmo a palmo de terreno por los trofeos.

La OMS, define la mortalidad materna como la muerte de una mujer durante el embarazo o 42 días después de este, y estima que a pesar de los avances cada año alrededor de 585,000 mujeres en el mundo mueren como consecuencia de complicaciones sufridas durante el embarazo.

¿Porque mueren las mujeres? las causas mas importantes son:

Hemorragia; Hipertensión inducida por la gestación;Aborto practicado en malas condiciones;Dificultades en el parto; ejemplo; estrechez pelvica o bebes en posición que dificulta el proceso de parto normal.

Consejos que deben seguir las Madres:

Acudir al servicio médico para atención prenatal;Vacunarse contra el tétanos;Acudir a su médico ante cualquier signo de alarma durante el embarazo y después del parto;Tener buenas medidas de higiene;Atenderse el parto en los servicios de salud o con parteras capacitadas;Tomar suplementos de hierro durante el embarazo;Planificar su familia.

Signos de alarma que debe conocer la embarazada:

Períodos: antes de la 20a. semana de gestación
Signos: Presión arterial elevada, sangrado vaginal, dolor de cabeza persistente.

Período: después de la 20a. se...
Signos: convulsiones, sangra... intenso, dolor de cabeza persistente... temperatura elevada, salida de líqui...

La importancia de Planific...

El planear y espaciar los hijos ... mortalidad materna, evita abortos ... saludable.

Por lo que es importante que ... Médica para que reciba la consejeria ... parte de una atención de calidad y c...

EL MUNDIALITO DE FUT...

Principió el « Mundialito de Fú... 30 equipos divididos en cuatro cate... IMSS en esta ciudad. Depués del des... tes, se rindieron Honores a la Banc...

... función Social de promoción del depor... nuestra niñez».

« Es justo aplaudir a los padres d... este llamado no es tiempo perdido, es ... fuerza a sus hijos y acompañarlos en ... del Fútbol es parte importante de la ... mediante el trabajo en equipo y la dis...

Consuelo González Garza por su ... que número de 30, rindieron honor... «Polluelos», « Aguilas «, « Aguiluchos « ... las categorías de los cuatro niveles que ... triunfo en los próximos dias.

De este tipo de torneos salieron l... Espinoza, los Cabuto, Isiordia, Aguilar, ... otros que han dado prestigio y fama al ... Nayarit.

Seguramente de entre estos peq... los jugadores que habrán de tomar ... nuestro estado en un futuro cercano.

El entusiasmo de los pequeños deport... triunfo, lució enorme.

a Palacios a Bartlett

rá ni forzará las empos del al sucesor de afirma categórico PRI

/UNIVERSAL

Zacatecas.- A los intentos que hacen los integrantes del sindicato de gobernadores del PRI para influir en la nominación del candidato a la presidencia de la República, Mariano Palacios Alcocer les advirtió aquí que "¡nadie presionará ni forzará las decisiones ni los tiempos del partido para elegir al sucesor de Ernesto Zedillo!".

El dirigente nacional del Partido Revolucionario Institucional (PRI) puso en claro que no serán las organizaciones, sectores o grupos, por muy poderosos que estos sean, los que establezcan las formas, sino el máximo órgano del partido: la Asamblea Nacional.

Dijo que para todos los miembros del PRI hay una amplia libertad para expresarse o manifestar sus preferencias políticas, pero exhortó a todos aquellos que aspiren a una candidatura a respetar los tiempos y las reglas establecidas en los estatutos. Palacios Alcocer aseguró que la democratización interna del Revolucionario Institucional se llevará hasta sus últimas consecuencias. Por eso, nadie tiene derecho a violentar los tiempos, porque se propiciaría la división y la fractura.

Los integrantes del Sindicato de Gobernadores se reunieron, el pasado miércoles en Quintana Roo para analizar diversos tópicos, pero se pronunciaron por ser tomados en cuenta en el proceso de selección interna del candidato presidencial priísta.

En respuesta, Palacios Alcocer les marcó un alto, pues les aseguró que será la Asamblea Nacional la que decida los tiempos, las formas y el método para nominar al abanderado presidencial. "Los valores de los priístas se deben reflejar en la elección de nuestro candidato a los comicios del 2000". Por cuarta ocasión, el dirigente nacional del Revolucionario Institucional acudió a esta entidad a apoyar a los candidatos priístas, en especial a José Olvera, quien aspira a ser el gobernador del estado.

Palacios Alcocer y José Olvera presidieron la reunión con productores agropecuarios de la entidad. El dirigente priísta mencionó que la unidad histórica de los revolucionarios de Zacatecas no se quebranta, se mantienen fieles, leales y unidos al partido. Los invitó a trabajar intensamente para difundir la oferta de Pepe Olvera y motivar a la ciudadanía a sufragar a favor del Revolucionario Institucional el próximo cinco de julio.

E: seguirá pas

obernación, Francisco Labastida retiro de las fuerzas armadas de en en aquel estado por diversas

se encuentran en ese estado en áfico, los hechos de violencia que as semanas y porque existe una ército mexicano.

en la zona es para darle apoyo a así lo demanda, salvo en caso de iquen, el gobierno mexicano se cualquier aspecto, comentó. No seable que Sebastián Guillén, el í sentarse a dialogar para resolver

la posibilidad de que el gobierno las por el Ejército Zapatista de comentó que "hay cosas que el ar y evaluar para llegar a acuerdos iálogo".

ce que en esta materia "ha habido rales que no han permitido que el

le ser por acuerdo de ambas partes, rales no va a funcionar; debemos e a dar los primeros pasos que

r como muy meritorio el esfuerzo Pacificación (COCOPA), explicó tentar y seguir intentando tener un

sta de la COCOPA para que el nes de fuerza como solución a los a duplicidad de autoridades muni-

ntes que la omisión de la tarea de aumenta los ánimos para que la ome la ley por sus propias manos, situaciones de violencia".

Importamos pollo infectado con salmonela

UNIVERSAL

México.- El 20 por ciento del pollo que se consume en México está infestado de salmonela y campilobacteria, y así pretenden elevar su precio, denunció el presidente de la Asociación Mexicana de Estudios para la Defensa del Consumidor (AMEDEC), Arturo Lomelí Escalante.

Además, aseguró que no conforme el gobierno con aceptar este alimento en mal estado, proveniente del extranjero, acepta el incremento en su precio, lo que significa un "descalabro" para las familias mexicanas.

Destacó que el 20 por ciento del pollo que está contaminado es importado de la Unión Americana, lo que se demuestra con un análisis que llevo al cabo en mil pollos.

El 20 por ciento de este número resultó infestado de salmonela y campilobacteria, por lo que alertó a la población mexicana a cuidarse en la compra de este producto, que ha dejado de ser económico.

Lomelí manifestó que las autoridades de la Secretaría de Comercio y Fomento Industrial no sólo han aceptado el alza en el precio del pollo, presionadas por la Unión Nacional de Avicultores, sino que también han otorgado que el huevo se incremente en un 20 por cien, para ponerse en marcha su nueva cotización en las próximas dos semanas.

El titular de la AMEDEC propuso a los consumidores ejercer su poder de compra y boicotear cuanto antes a los comerciantes que están abusando desde hace unas horas en la comercialización de estos productos de la avicultura.

En torno al blanquillo, actualmente su precio es de 14 a 16 pesos; pero en los próximos días podría venderse hasta en 20 pesos, lo que demuestra la falta de vigilancia por parte de las

autoridades, quien es incluso permitirán que comerciantes lo distribuyan hasta en 23 o 24 pesos.

Lomelí estableció que los precios del pollo y del huevo tienen cuestiones políticas, debido a que la Secofi ha solapado a los distribuidores porque incluso no hay precio oficial de estos productos, en mercados municipales, populares, supermercados y grandes bodegas.

Puntualizó que no culpa a los avicultores de este incremento en el pollo, ya que éstos están siendo presionados por las importaciones, las cuales lamentablemente vienen con el producto contaminado.

En el presupuesto

Tercer recorte sería de US$800 millones

Por Rosario Torres Limón
REUTERS

México.-El eventual tercer recorte presupuestal de México podría sumar unos 7 200 millones de pesos (805 millones de dólares) a fin de compensar los menores ingresos petroleros y mantener finanzas públicas sanas, reveló una sondeo realizado por Reuters entre cinco analistas económicos.

Los analistas consultados señalaron que ante la persistente caída de los precios internacionales del petróleo será difícil que México pueda alcanzar el estimado de 12.5 dólares por barril supuesto en el presupuesto de 1998, tras el segundo recorte al gasto realizado en marzo.

En los últimos días, el crudo mexicano ha llegado incluso a negociarse por abajo de nueve dólares, según fuentes extraoficiales. El promedio de los especialistas que participaron en el sondeo señala que el nuevo precio considerado por el gobierno en caso de ocurrir un tercer ajuste presupuestal bajaría a 11.5 dólares por barril. "La suma de los otros recortes es de 24 mil millones de pesos (2 mil 686 millones de dólares), yo creo que de darse el tercer recorte aumentaría de 30 a 33 mil millones de pesos (3 mil 357 a 3 mil 693 millones de dólares)", dijo el economista de Value Casa de Bolsa, Javier Reyes. En opinión de los especialistas, el ajuste al gasto buscará evitar que México se aleje de su sana situación fiscal.

"El gobierno ha sido muy claro respecto a su compromiso de mantener el déficit fiscal en 1.25 por ciento del Producto Interno Bruto. Considero que las autoridades se verán forzadas a realizar un recorte adicional en el presupuesto en el corto plazo", señaló el economista en Jefe de Santander Investment, Héctor Chávez.

Asimismo, un informe del Grupo Financiero Bancomer coincidió en que "dado el compromiso del gobierno de mantener un déficit público de 1.25 por ciento del PIB y que alrededor del 35 por ciento de los ingresos presupuestarios provienen del sector petrolero, podría optarse por un tercer recorte al gasto". Los economistas explicaron que alejarse del objetivo fiscal sería adverso para las tasas de interés y afectaría la confianza en el país.

Chávez explicó que si se hace evidente la necesidad del tercer recorte y el gobierno no lo anuncia, generaría consecuencias negativas.

"Habría especulación sobre la posibilidad de que el déficit fiscal de 1998 fuera mayor (...) un déficit más amplio significaría tasas de interés más altas", afirmó.

Asimismo, Héctor Vélez de Cargill de México destacó que "sería más negativo reconocer un déficit mayor, eso sería una inconsistencia en la política y dañaría la credibilidad". "El beneficio sería ser menos vulnerables al precio del petróleo y ser consistentes en la política económica", agregó. Sin embargo, hay algunos especialistas que no descartan la posibilidad de que el gobierno opte por modificar su meta del déficit fiscal.

"Un nuevo recorte no tiene caso", dijo el director de Análisis del Centro de Análisis y Proyección Económica de México (CAPEM), César Castro.

"Estamos pensando que se iría por un mayor déficit fiscal, que podría ser financiado tranquilamente con reservas internacionales, con mayor endeudamiento interno y externo. Los recortes presupuestales deben de ser a principios de año para que se tenga impacto", enfatizó.

Los especialistas consultados por Reuters opinaron que el nuevo corte al gasto podría anunciarse en julio, después de evaluar los primeros resultados que tendría la reunión del 24 de junio entre los países integrantes de la Organización de países exportadores de Petróleo (OPEP).

"Un par de semanas después de la reunión de la OPEP y de no darse los resultados planteados, es muy probable un tercer recorte, de esa manera se quitaría México la presión que ha generado lo del petróleo", especificó Vélez.

Desata Estados Unidos feroz operativo antiinmi[g...]

UNIVERSAL

Brownsville.- El gobierno de Estados Unidos dispuso que helicópteros de la Patrulla Fronteriza reiniciarán los sobrevuelos a lo largo de la línea internacional y la colocación de torres gigantes con lámparas y cámaras de video.

De igual forma, autorizó para que en las márgenes del río Bravo se instalaran cuatro torres gigantescas de más de 10 metros de altura, con potentes lámparas y cámaras de video, para evitar el ingreso de indocumentados por México.

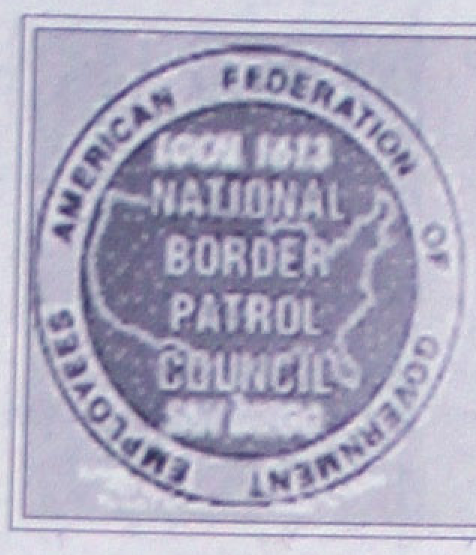

* Helicópteros con sofisticado equipo infrarrojo podrán descubrir a los indocumentados

* Aprobada la instalación de torres gigantescas con potentes cámaras de video y lámparas

En tanto que, activistas de San Diego, California, deploraron la determinación de las autoridades estadounidenses de no presentar cargos criminales en contra de dos agentes de la oficina del Sheriff de Riverside, que golpearon a dos indocumentados mexicanos, según consta en un video.

En Nogales, Sonora, el supervisor de la Patrulla Fronteriza, Carlos Ramírez, informó que los sobrevuelos apoyarán a los oficiales que laboran en tierra.

Destacó que mediante de un sofisticado equipo infrarrojo instalado en las aeronaves, se podrá descubrir a los indocumentados y con un mayor número de agentes se les detendrá. Comentó que dentro de poco tiempo se verán los primeros efectos del muro de acero que construyeron los militares norteamericanos en esta frontera para frenar el flujo de inmigrantes.

Mientras que en Brownsville, Texas, Lettie Valadez Garza, portavoz de esta corporación, señaló que en las zonas despobladas, donde se ha detectado mayor flujo de ilegales se instalarán cuatro torres gigantescas de más de 10 metros de altura que contarán con potentes lámparas y cámaras de video. Explicó que estas torres estarán enlazadas con las oficinas de la Patrulla Fronteriza y con los agentes destinados a los lugares más alejados de la mancha urbana de esta región, para así observar el momento en que cruzan los "mojados" y evitar que logren internarse a Estados Unidos.

Asimismo, destacó que se han colocado diversas cámaras camuflajeadas en diversos lugares las cuales, además de filmar cualquier movimiento también emiten una señal, que es captada por las estaciones de esta dependencia federal y los agentes que se encuentran en la zona en donde se presenta el flujo migratorio.

Estas nuevas torres estarán en proceso de prueba por

sandieguinos deplora[...] des estadounidenses [...] contra de dos agentes [...] que golpearon salvaje[...]nos.

El famoso caso [...] que se logró del mon[...] apalearon a Enrique [...] pasado un episodio más, [...] Los Angeles, dijo que [...] de derechos civiles.

Roberto L. Mar[...] Service Comitte de S[an Diego] [...] golpiza a los dos mexi[...] dido y el otro suspe[...] obstante eso, la acusa[...]

Las bardas no detendrán a los ilegales

* Se trata de un problema laboral y económico, no policiaco, declaró el subsecretario de Asuntos Migratorios, Fernando Solís

UNIVERSAL

México.- La solución del fenómeno migratorio no es policíaca ni el paso de mexicanos a los Estados Unidos se va a detener con bardas, agentes de la patrulla fronteriza o helicópteros, dijo ayer Fernando Solís Cámara.

El subsecretario de Población y Servicios Migratorios de la Secretaría de Gobernación agregó que se trata de un problema laboral y económico que se tiene que atender en su causas y de manera conjunta por las dos naciones.

"Si los mexicanos van al vecino país del norte es porque hay trabajo que los está esperando. Incluso -sostuvo-, en la mayoría de los casos, tienen de antemano arreglada la contratación en empresas, en el campo o en servicios".

Por eso, Solís Cámara consideró que es importante la coordinación entre las autoridades de los dos países para ir solucionando el problema y evitar que los mexicanos pierdan la vida al intentar cruzar al otro lado.

En lo que va del año se tiene el registro de 50 mexicanos muertos, que han perecido por deshidratación al tratar de pasar por el desierto o ahogados al querer cruzar, por desconocimiento, por las partes más hondas del río.

Con el fin de hacerle frente a esta situación, las autoridades migratorias de México han puesto en marcha una campaña de señalización, para advertirle a los mexicanos de las zonas de peligro.

Solís Cámara también planteó la necesidad de ir rompiendo la actitud antimexicana que todavía existe en una parte de la sociedad estadounidense "y que se refleja en disposiciones migratorias que son absurdas, porque no logran resolver lo que ellos quieren".

Entrevistado después de entregar constancias de residencia permanente a 128 personas de 33 países, provenientes de Europa, Asia y del continente americano, insistió en la conveniencia de que las autoridades de ambas naciones trabajen coordinadamente [pa]ra proteger a los migrantes mexicanos.

[...] acuerdo [...] ya se cuenta con un Memorándum de [Enten]dimiento, que firmaron los dos gobiernos y que [...] a los cónsules mexicanos el acceso a todos [los n]acionales que son aprehendidos en territorio [estad]ounidense.

Yeltsin dice que Rusia "sobrevive" [la] crisis económica

KOSTRO[MA].- El presidente ru[so] Boris Y[eltsin] [...] el viernes que la [econo]mía de Rusia "[sobrevi]v[e] [...] su punto de vista [...] que Moscú necesita [...] moral [...] que financiero.

"Hay una crisis financiera mundial [...] so [...] países fuertes como Japón la están sufriendo [...] os, [...] ahora, sobrevivi mos", dijo Yeltsin a [...] a [Ko]stroma, un pueblo de provincia al nordeste de Moscú.

Agregóó que había dicho a los líderes occidentales, como el presidente estadounidense Bill Clinton que Rusia "no necesita dinero, sino apoyo".

Yeltsin ya había dicho anteriormente que Rusia no necesitaba dinero, un comentario que los economistas occidentales tomaron como un rechazo a un humillante paquete de rescate en lugar de recursos del Fondo Monetario Internacional o mercados de capital.

"En realidad no tenemos mucho dinero para amortizar todos los pagos y así surgen los retrasos. Pero eso es algo temporal", dijo Yeltsin a la prensa, en referencia a los retrasos crónicos de pagos de salarios en Rusia.

Indicó además que dis cutirá un programa para enfrentar la crisis en una reunión en Moscú con el gobierno y el parlamento el 23 de junio.

"Pronuncairé un discurso y confirmaremos el pro-

dijo.

VENTA NOCTURNA
18 Y 19 DE JUNIO ABIERTO HASTA LAS 21:00 HRS.
SABADO 20 HASTA LAS 17:00 HRS.

EN ESTE PAIS HAY ALGUIEN QUE SEGURO VA A ESTAR CONTENTO CON SU EQUIPO: TU PAPA.

GRATIS
STAR TAC 6000.
A PARTIR DE PAQUETE FLEX 75, Y POR SOLO $1299 LLEVATE UN HANDS FREE

GRATIS
NOKIA 918 B Y HANDS FREE.
A PARTIR DE PAQUETE FLEX 75, GANADOR, FLEX 150, PRODUCTIVIDAD, PREMIUM Y CORPORATIVO.

$ 899
ISIS DE PHILI[PS]
CON 3 TARJET[AS] DE $100 DE PREPAGO.

APROVECHA LAS PROMOCIONES DE IUSACELL Y DALE A TU PAPA UN MOTIVO PARA FESTEJAR DU[RANTE] EL MUNDIAL.

ADEMÁS AL MOMENTO DE CONTRAR EN PAQUETE TARIFARIO LLEVATE UNA CARTERA (LIMITADO A 300 CARTERAS) Y PARTICIP[A EN EL] SORTEO DE LOS CUATRO VOLKSWAGEN BEETLE. UNA RAZÓN MÁS PARA SEGUIR CELEBRANDO.

Beetle

VALIDO DEL 12 AL 30 DE JUNIO DE 1998. PRECIOS MAS IVA. PERMISO SEGOB S-0393-98. EL SORTEO SE LLEVARA A CABO EL 1 DE JULIO DE 1998. PROMOCION DEL BEETLE VALIDA DEL 19 DE [...] JUNIO. NO APLICA PREPAGO. PARA MAYOR INFORMACION VISITA TU CSI O RED DE DISTRIBUIDORES MAS CERCANO O MARCA INFO (*4634) INTERNET: www.iusacell.com.mx

ZONA JALISCO
Guadalajara
Centro Sí Centro
Av. 16 de Septiembre 502
Sector Juárez,
(3) 658 03 74 y 75

Centro Sí Terranova
Av. Terranova 676-A
Col. Providencia
(3) 641 92 01 y 63

Centro Sí Chapultepec
Av. Chapultepec Sur 425
Sector Juárez
(3) 826 97 99 y 49

Zapopan
Centro Sí López Mateos
Av. López Mateos Sur 2180
Col. Cd. del Sol
(3) 122 24 84 y 96

Centro Sí Lomas del Valle
Blvd. Homero 1177
Col. Monraz
(3) 661 00 91 y 96

Centro Sí Plaza Bugambilias
Av. Bugambilias 2299, Locales 9 y 10
Zona C, Plaza Bugambilias
(3) 684 91 96 y 684 88 12

ABIERTO TAMBIEN LOS DOMINGOS
Centro Sí Lázaro Cárdenas
Lázaro Cárdenas 3438
Col. Jardines de los Arcos
(3) 679 66 66
Domingos de 10:00 a 15:00 hrs.
Centro Sí Plaza Patria
Av. Americas y Av. Patria s/n
Centro Comercial Plaza Patria
Local 21, Zona K
(3) 661 00 81, 88 y 75
Domingos de 10:00 a 17:00 hrs.

Puerto Vallarta
Centro Sí Puerto Vallarta
Francia esq. Liverpool
Col. Versalles
(322) 4 26 99 y 4 39 99

Tepatitlán
Centro Sí Tepatitlán
Calle Hidalgo 75
Col. Centro (378) 7 00 07 y 10

Ciudad Guzmán
Zapotlán Celular
1º de Mayo 126-42
Plaza del Río (341) 2 63 93

Chapala
Comisión de Enlace
Hidalgo 220 Col. Centro
(37) 65 47 76

ZONA MICHOACAN
Morelia
Centro Sí Morelia
Av. Lázaro Cárdenas 2[...]
Col. Chapultepec Norte
[...]

Uruapan
Centro Sí Uruapan
5 de Mayo 104
Col. La Magdalena
[...]

Zamora
Copasi
Plaza Madero Local 21 y 22
Col. Centro
[...]

ZONA COLIMA
Colima
Centro Sí Colima
Calz. Galván Norte 10[...]
Col. Centro
[...]

Manzanillo
Centro Sí Manzanillo
Blvd. Costera Miguel de la M[adrid]
[...]

Sociales

Fotos en 1 hora
DACAREY
Nosotros recogemos y entregamos a domicilio
Zacatecas #19 Nte. Tepic, Nay
Tel. 12-01-39

...gnacio Navarro, Miguel Ríos, Q.F.B. Leopoldo Romano, Bill Kmet, Jim Angell y Don ...arlos Gutiérrez, licenciado José Luis Béjar Fonseca, licenciado Octavio González, ...fael Pérez Cárdenas, Carlos Gutiérrez Mata y el ingeniero Augusto Peñaflor. (Fotos: ...ETA)

Licenciado Augusto Peñaflor, licenciado Rafael Pérez Cárdenas, C.P. Carlos Gutiérrez, licenciado Octavio González, doctor Jorge Sánchez, licenciado José Luis Béjar Fonseca y el Q.F.B. Leopoldo Romano.

...Bertha de Navarro, Lupita de Luna, Rosita Mondragón, ...írez y María Elena Hernández.

... Mejía, Lolita de Ríos, Bill Kmet, Iris de Gárate, Don ...a de Cánovas y Jim Angell.

...alena de Arriaga, Cocoy Sierra de Romano, Elsa de ...a de Alfaro y Rosita de Aguinaga de González.

La señora Iris de Gárate pone el emblema de la Cruz Roja, al Rotario Jim Angell.

EN COORDINACIÓN LOS CLUBES ROTARIO TEPIC Y EVERETT

Donan ambulancia a la Cruz Roja Tepic

Por AMABLE VIOLETA MERIDIANO

Tepic.- En solemne acto los Clubes Rotarios Tepic y Everett Washington en coordinación, donaron una ambulancia totalmente equipada a la Cruz Roja Tepic.

Cabe mencionar que las gestiones de ambos Clubes Rotarios dieron inicio en el período 1997-1998; y fue el día de ayer 18 de junio cuando una más de las metas de los Rotarios llegó a su fin; para lograrlo Don Senter, Jim Angell y Bill Kmet socios del Club de Everett salieron de su ciudad el pasado 11 de junio dejando sus actividades cotidianas, llegando a esta ciudad el miércoles 17 de junio en donde se les esperaba con una cena en la residencia de la familia Gutiérrez-Barbosa.

No se puede omitir el nombre del Dr. James Schrader quien fue la persona del Club de Everett que contribuyó en la coordinación y comunicación para hacer la donación posible.

El trabajo en equipo del licenciado Rafael Pérez Cárdenas, del Q.F.B. Leopoldo Romano y del licenciado Octavio González Espinosa se vio felizmente culminado con la entrega de la ambulancia en una ceremonia breve pero emotiva, encabezada por el Delegado de la Cruz Roja Mexicana de Nayarit, licenciado José Luis Béjar Fonseca y del Comité de Damas de la Cruz Roja de Tepic, celebrada en sus instalaciones.

Las acciones decididas de dos Clubes Rotarios se han traducido en un elemento más con el que contará la Cruz Roja Mexicana de Tepic para servir desinteresa-damente a aquellas personas que desafortunadamente experimenten alguna emergencia y tengan que ser trasladados con urgencia en un vehículo adecuado para ser atendidas por la Benemérita Cruz Roja Mexicana.

En coordinación los Clubes Rotario Tepic y Everett donaron el día de ayer una ambulancia totalmente equipada a la Cruz Roja Tepic.

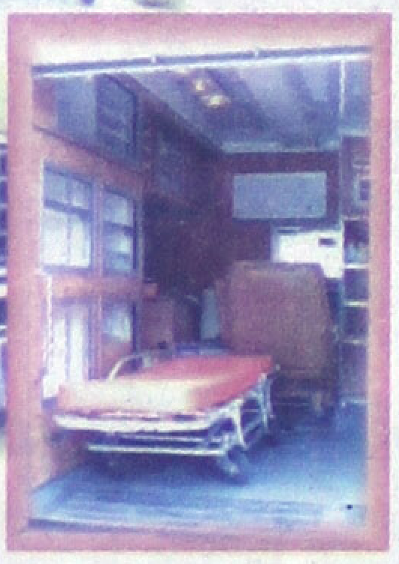

La ambulancia cuenta con todos los servicios de emergencia.

Durante la cena realizada el pasado miércoles 17 de junio, en la residencia de la familia Gutiérrez Barbosa.

DISEÑO: IMELDA RAMIREZ

Son festejadas por sus 40, 41 y 28 años de servicio a la Educación

María del Socorro, María Luz y Aurelia Coronado

Las profesoras María del Socorro Morales de Terríquez, María Luz Casillas y Aurelia Coronado. (Fotos: AMABLE VIOLETA)

De pie, Sofía Ruelas, Socorro de Terríquez, Luz Casillas, Aurelia Coronado … Sentados, Severiano Sánchez, Mirna Aracely Manjarrez, Martha Moreón … Estarron Arámbula.

Socorro, Mar… das p… Rosa… María Guada… Gutiérrez y …

María Eugenia Chávez, José Luis Partida Franco, Alfonso Morella y Sara Leonor Herrera acompañando a las festejadas.

POR AMABLE VIOLETA MERIDIANO

Tepic.- Las profesoras María del Socorro Morales de Terríquez, María Luz Casillas y Aurelia Coronado recibieron la medalla al mérito por sus 40, 41 y 28 años de servicio a la educación, respectivamente.

Para festejarlas se reunieron sus amigos y compañeros de la sección 49 del Sindicato Nacional de Trabajadores a la Educación a degustar una exquisita comida en el restaurant Campo Real, la tarde del pasado martes 16 de junio.

Cabe mencionar que el acto oficial se realizo el pasado 15 de mayo en las instalaciones del Teatro del Seguro Social en donde se realizó la entrega de la medalla al mérito y el diploma a cada una de las festejadas.

De pie, las festejadas y Omar Gutiérrez. Sentadas, Feliciana Caro, María Natividad Hernández, Silvia Zepeda Medina y Ana Iñiguez.

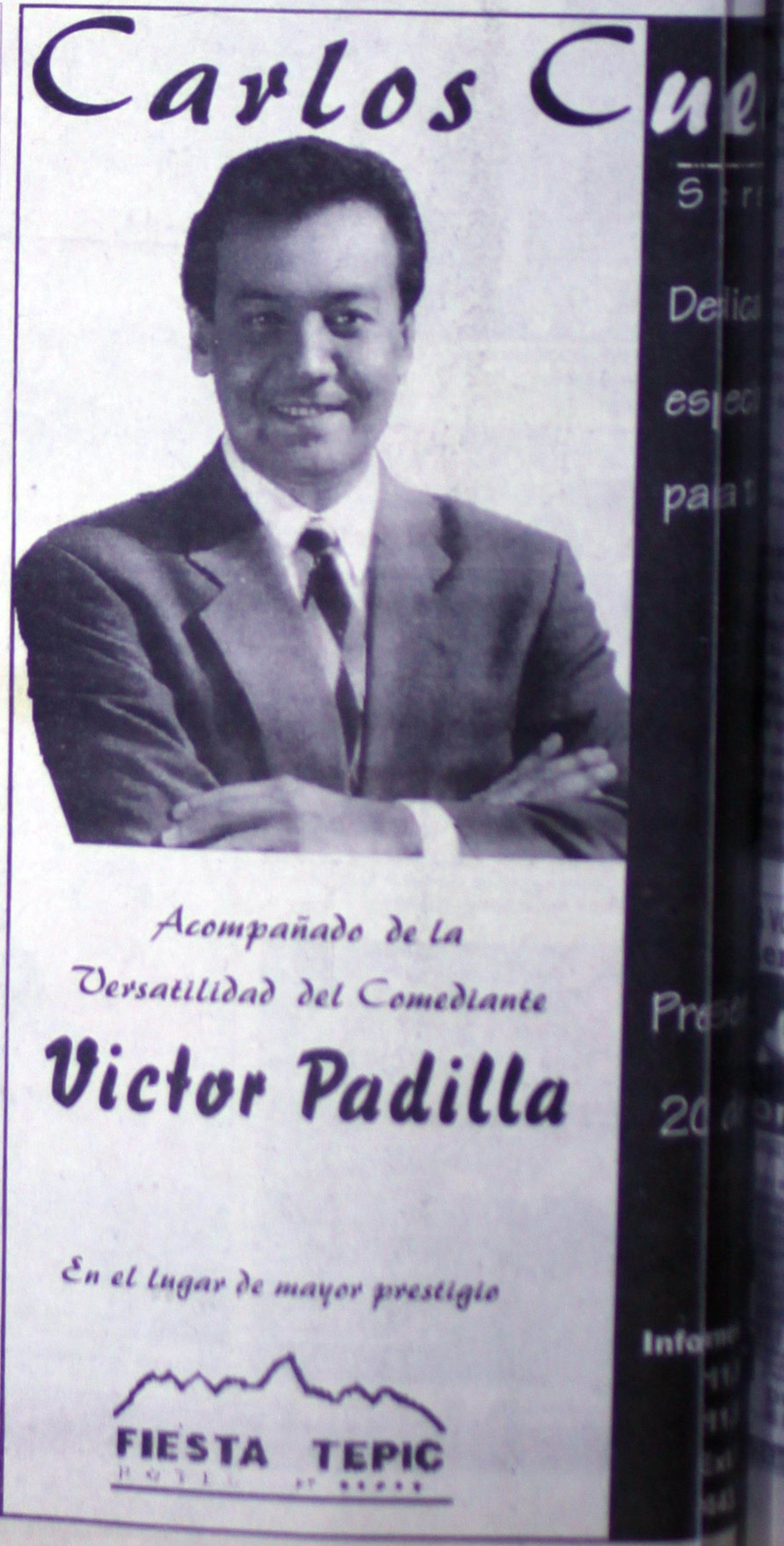

...o Grupo Local ...lifornia/Mex.

Tres son de San José del Valle, bueno, más bien dos porque uno es de Estados Unidos pero reside desde hace mucho en San José y dos somos de aquí: Humberto Ramírez, bajista; Chico González, Baterista y Michael Robinson, guitarrista y primera voz: Mariela Delgado, vocalista y su servidor Armando Vargas, tecladista. La unión se dio debido a que ya teníamos tiempo de conocernos y en una ocasión que nos encontramos, platicamos todos de nuestras inquietudes musicales, nos gustó la idea y aquí estamos nuevamente echándole muchas ganas al trabajo, siempre tratando de hacer cosas buenas".

¿Porqué el nombre de California/Mex.? "Este surgió por la fusión de estilos musicales que traemos todos ya que por ejemplo Michael es de California y los demás somos de aquí, entonces el nombre nos pareció adecuado además de que salió de la nada, sin pensarlo". Ya que hablan de estilos, ¿En sí, cual va a hacer el del grupo? "Vamos a incluir rock clásico, pero en su momento vamos a tocar de todo desde country, blues, y lo nuestro que viene a ser la banda, cumbias, baladas, rancheras, música instrumental; o sea, todos los géneros musicales con arreglos del grupo, todo esto viene a ser una fusión de estilos para presentar algo de variedad de lo que se está acostumbrado a tocar aquí. En cuanto a tocar rock, esto es de lo más conocido y que todos nosotros hemos vivido pero que ahora le estamos haciendo nuevos arreglos, más actuales pero sin perder el sonido original de grupos como Credence, Beatles, Chicago, Eagles, y muchos más que en su época hicieron historia. Además música de los grandes instrumentistas como Ray Conniff, Glen Miller y claro sin olvidar lo nuestro, además de nuestros temas originales, porque eso es lo que queremos hacer para posteriormente hacer nuestras propias grabaciones, así de sencilla es nuestra música para que toda la gente nos escuchen y den su punto de vista, queremos llegarle a todo tipo de público porque la música es universal".

...O HOY...

...roja es coronado sagrado ... el Papa Adrian IV.
...mer seguro de vida en Lon-

...tados Unidos aprueba una ...on tra Gran Bretaña por ...s.
...ado en la batalla de Waterloo ...or alemanes y holandeses al ...ington y el general Gebhard ... abdica el 22 de junio.
..., una ópera de Carl Maria ... en Berlín.
...n, presidente de Uruguay de ...
...lmina la segunda batalla de ...ra Mundial. Po co ganan los ...or Joffre, y los alemanes de ...s lados tienen grandes pérdi-

...se convierte en la primera ...el Atlántico.
...uego Ro nald Amundsen es ...en un vuelo sobre el océano

...tney, el famoso integrante

...ado república con el general ...o su primer presidente, p ero ... Abdal Gamal Nasser, quien ...956.
...adounidense Jimmy Carter ...d Brezhnev firman el trata...as estratégicas (SALT) 2 en

...to Calvi, una de las figuras ... de la banca Ambrosiana, es ...jo el puente Blackfriars en

...sforma en la primera mujer ... transbordador Challenger, ...hu, al frente de una coalición ...nto como el primer ministro ...de Israel.
...enado estadounidense que ...ter difunde un informe final ...presidente Bill Clinton y su ...ducta irregular en una serie ...oresa de bienes raíces.
...ez la libertad bajo palabra a S...cto del candidato a la presiden...bert Kennedy, en 1968.

...r con Nosotros...
...California
Solicita
...ecargos
... a 23 años
...nima sin calzado de 1.60 mts.
...resentación
...dad de radicar en la ciudad
... B.C.S.
...UIERE CAPACITACION PREVIA COMO ...GO, YA QUE AERO CALIFORNIA LA ...RCIONA SIN COSTO
...URANGO, # 6 SUR
TEPIC, NAY
09:00 a 13:00 y de 15:00 a 18:00 Hrs. (UNICO DIA)

PARA QUE LO ESTRENES, HAZ UN NEGOCIO CON OSCAR.

21 de junio Día del Padre

En la compra de $ 1,000.00 en mercancía de la línea Oscar de la Renta, te regalamos para papá un "portafolios" con valor de $ 499.00

Limitado a 20 piezas
Válido del 1 al 21 de junio

de TODO CORAZÓN para PAPÁ
CABALLEROS/INFORMALES

Hoy nuestro almacén permanecerá abierto de 9:30 a 20:30 hrs.

Consentido
Recuerde que con el programa Cliente Consentido acumula puntos

Fábricas de Francia
ES TU MODA DE SER

Ventas por Teléfono en el D.F. 531•54•65 Int. de la Rep. 01•800•90•615•00 www.liverpool.com.mx

Hotel San Jorge

Su Hogar en Tepic

Viva la tradicional hospitalidad de el

Hotel San Jorge

En el corazón de la ciudad y con la mejor ubicación cerca de los centros financieros

Le ofrece

¡Habitaciones de Paquete!

Paquetes promocionales a grupos y Agentes de Ventas

Paquetes comisionables a agencias de viajes y le invita a pasar un rato agradable en su

La troje RESTAURANTE Y BAR

y en su Bar "La Herradura"

Puebla 211 Norte
Tepic, Nayarit
C.P. 6300
Teléfono y Fax 01 (32)

12 13-24 12-60 17-09 17-55 17-95

Avelina Gómez Larios cumplió años más de vida y lo celebr... gráfica, Héctor, Manuel, José de Jesús, Nadia, María, Miriar...

MIRA FIJAMENTE A LA CAMARA, AHORA AL PRECIO.

21 de junio Día del Padre

B

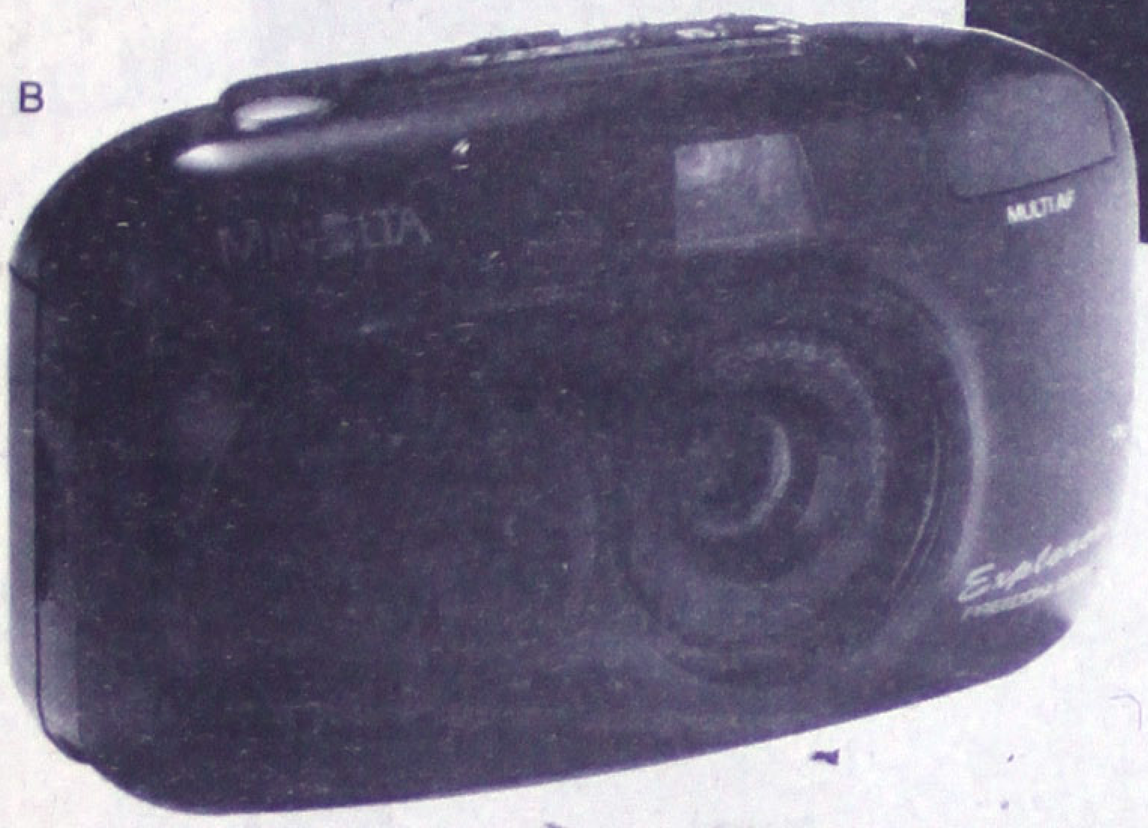

C

A

Los descuentos se disparan con Minolta

A. Cámara Minolta modelo X-370S: exposición automática, ISO 1 a 3,200, lente zoom 28-70, autodisparador, velocidades de 1 milésimo a 4 segundos. De **$ 7,259.00 a $ 4,995.00**
B. Cámara Minolta modelo Freedom Explorer: lente zoom 28-70, macro-paisajes-nocturnos, flash retráctil, reducción de ojos rojos. De **$ 3,345.00 a $ 2,739.00**
C. Cámara Minolta modelo Sightseer QD: con fechador y estuche, completamente automática, flash integrado, autodisparador, zoom. De **$ 2,369.00 a $ 1,779.00**

Limitado a 300 piezas
Válido del 5 al 19 de junio

de TODO CORAZÓN para PAPÁ

FOTOCINE

Hoy nuestro almacén permanecerá abierto de 9:30 a 20:30 hrs.

Recuerde que con el programa CLIENTE Consentido acumula puntos

Fábricas de Fr...

Ventas por Teléfono en el D.F. 531•54•65 Int. ... •615•00 www.liverpool.com...

Festejo matinal para Adriana de Altamirano

Por MONICA TREVIÑO
MERIDIANO

Adriana de Altamirano festejó su cumpleaños. (Fotos de A. VIOLETA).

Tepic.- Alegría, amistad, excelente desayuno y buena platica, fue lo que reinó durante el festejo de cumpleaños de la joven señora Adriana de Altamirano, el pasado viernes 12 de junio, en el restaurante Capistranos del Hotel Fray Junipero Serra.

Un grupo de queridas amigas, acompañaron a Adriana en su cumpleaños, haciéndola pasar una mañana muy agradable, por supuesto que también le llevaron a su amiga presentes como muestra de amistad y cariño, siendo todos bonitos de buen gusto, ya que al final del convivio, la festejada, a petición de todas, los abrió y agradeció a cada una de las asistentes tan fino detalle.

¡Felicidades!

Laura de Rivera y Armida Sánchez Menchaca con Adriana de Adriana de Altamirano.

De pie, Lupita de Poo, Olga Castañeda de Cueva, Adriana de Altamirano y Marisa de Menchaca. Sentadas, Susana Larios, Lorena Martínez de López y Ruby de Velarde.

...scopos

...n cosa pasadas que ya no ... viva el presente con más ... reocupe demasiado en el ... planeta comienza un nuevo ... mucho en el logro de sus

... y los viajes, si bien hoy no se ... nento para plan earlos. Apro... er asuntos pendientes. En... hogar. Pruebe vestirse con

...sionado con una persona ... gracia, le ha idealizado de ... puede v er que es un ser ... defectos. Tantos, que le ... emas. Su pareja se torna ... la.

... as personales le exigen más ... inal las situaciones creadas ... ce favorable. Debe tener en ... tar todo, debe controlar un ... Número favorable: uno.

... le resultará muy estimulan... e sentirá feliz de descubrir ... idad de afinidades con un ... lia con quien equivocada... patible. Número de suerte:

... e que los demás deben tomar ... s, tal como a usted le gusta ... día es favorable para comen... ecuerde que el amor, si no ha ... er en cualquier momento.

... anjeras intervendrán en su ... usted dependerá que sea ... n mucho tacto estas situa... anto difíciles. Hoy recibirá ... cación importante. Color:

... e salir y divertirse, pero no ... sa tan atractiva que lo intriga, ... o c olma de atenciones. Sólo ... ea cauteloso en sus decisio... olución precipitada es buena.

... salud, en especial el estó... r dolor de cabeza hacia el ... lo, interrumpa sus labores ... os y relájese. No coma en ... ...ente ... condimentos.

... uy bonito y halagador que los ... logien; sin embargo ¡cuidado!, ... erse d e los ataques, pero de los ... A veces los halagos hacen más ... No se pierda en la vanidad.

... oblemas en la concentración. ... está dispersa. Sus ideas van ... no sabe lo que quiere. Periodo ... osas. No concrete negocios. ... no pueda cumplir.

... tiva lo aleja de lo espiritual y le ... ateriales. Cuidado, pues puede ... er que la felicidad consiste en ... posesiones. La amistad es un ... uerde.

Murió la actriz DINA DE M

MEXICO, D.F.- Para Dina de Marco sólo existieron dos amores en la vida: su familia y carrera artística a la que dedicó más de 40 años de su existencia, pues se confesaba una enamorada del arte y de la vida misma.

La noche del miércoles falleció la actriz y bailarina, originaria del Distrito Federal, víctima de cáncer en el estómago que padecía desde hace tiempo y con el que luchó hasta el último día de su vida.

Ahora, sólo queda recordar a la bella mujer que cumplió uno a uno sus sueños, aquí un recuento de su trayectoria ppor los escenarios.

Sus inicios en el arte fueron en 1952 como bailarina de la compañía de Arte Lírico Español. Posteriormente, debutó en el Teatro Colón, donde hizo varios vodeviles como bailarina emergente.

Realizó sus estudios de actuación en la Academia Andrés Soler, a la par que filmaba su primera película "Mañana serán mujeres".

A esta siguieron "El espejo de la muerte" y "Toña machetes", donde mostró sus dotes histriónicas, que le valieron para ser llamada a otras producciones.

En teatro participó en "Mujeres", "Los derechos de la mujer", "Las locuras de Don Juan", "Rod Hunt" y "Mame", entre otras, donde cautivó al público de principio a fin, por su simpatía y gracia al interpretar a los personajes que le encomendaban.

En televisión trabajó en el programa "Variedades de medio día". Después se [illegible]

Papá tiene que ver esto

VENTA NOCTURNA

40%

SANYO
TV 19" MOD. AVM-1907
De $3832 a sólo $2299

Panasonic
De $4498 a sólo $2699
TV 21" MOD. CT-Z21R

MITSUBISHI
VIDEOGRABADORA
De $3665 a sólo $2199

de descuento en
TODA LA TIENDA
SOLO EFECTIVO

Te esperamos este 19 de junio de 18 a 22 horas.

Papá se podrá llevar un regalo extra en nuestra Tómbola de Sorpresas... ¡Hasta una Televisión!

Marcas de calidad a precios de oportunidad

Salinas y Rocha
MUEBLERIAS

Allende esq. con Durango Tel. 12-28-22 y 12-29-95 Tepic, Nayarit

Sobre precio de lista. No aplica con otras promociones.

Garantía del precio más bajo • La mejor garantía de producto • Amplias opciones de crédito • Extenso surtido de Productos de primera calidad

XV años de...

Carla Paulina Pulido Riosegura

Por AMABLE VIOLETA MERIDIANO

Tepic.- Carla Paulina Pulido Riosegura celebró sus 15 años en compañía de sus familiares, la tarde del domingo 14 de junio. Cabe mencionar que aún no es cumpleaños de Paulina pero que sus familiares se adelantaron a festejarla ya que en poco tiempo realizará un viaje a Orlando con sus compañeros y amigos del Colegio México donde pasará su cumpleaños. Regalos y buenos deseos recibió Paulina quien sin lugar a dudas paso una tarde llena de alegría en compañía de quienes la quieren.

...lda Peña de Pérez, Carla Paulina, Cora ...eña, Alba de Nolasco y el doctor Gerardo

...sefina Riosegura, Mireya de Riosegura, Riosegura y Patricia Riosegura.

...ñada por sus primitos.

Carla acompañada por su mamá, Gloria de Pulido y sus hermanitos Roldán y Stephani Pulido Riosegura.

Carla Paulina Pulido Riosegura y sus XV años. (Fotos: AMABLE VIOLETA)

Mario Ortiz Mendoza, Roberto Riosegura y Roberto Riosegura Jr.

...culo Dancístico

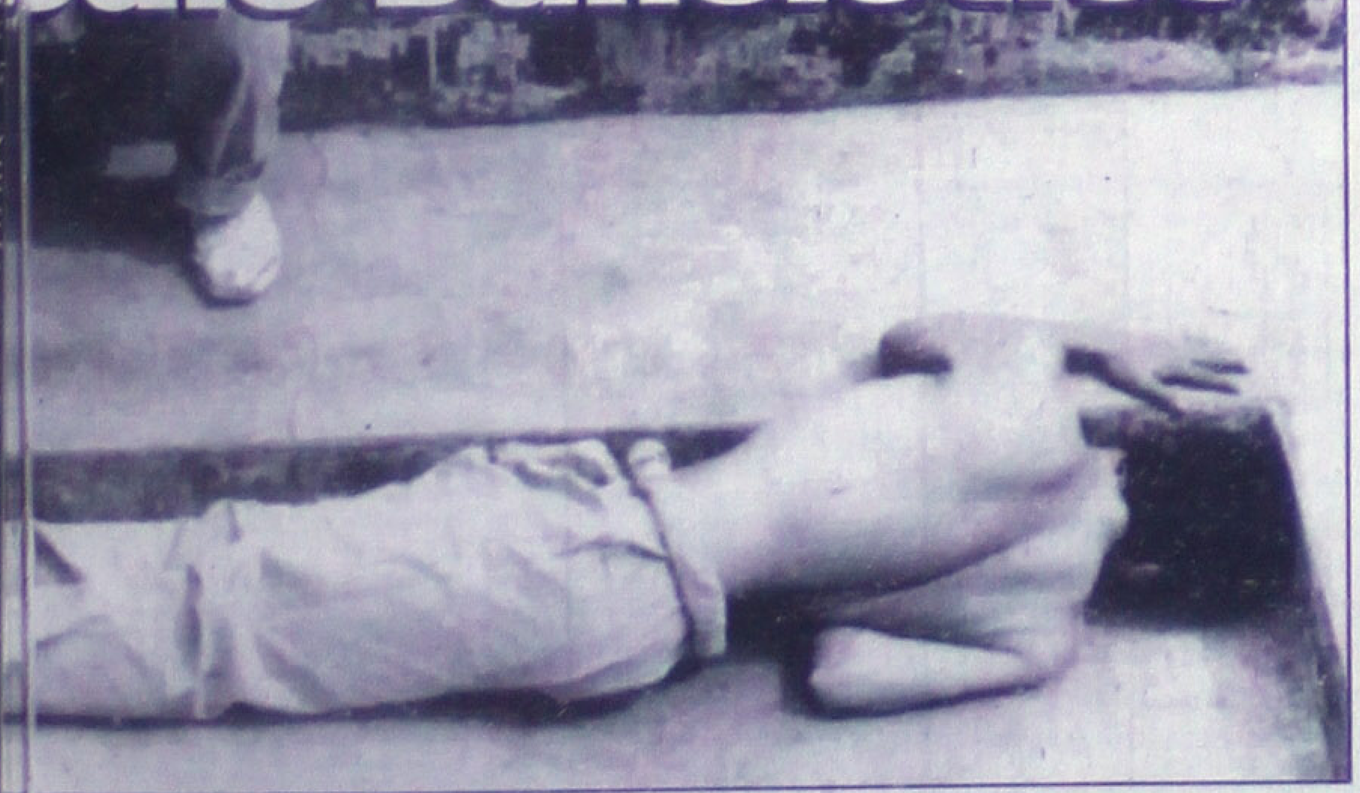

...años de existencia el Taller ...o de Danza contemporánea ha ...en torno a los problemas socia... ...idad, con un lenguaje legible y ...bano y a las situaciones en que ... La coreografía "El Umbral" nos ...nto del Muro de Berlín y sus ..."escalito" como lo designa el ...nse Carlos Castañeda o mejor ... el occidente de México como ...cenificación de las tradiciones ... indígenas mayas en Sonora; ...movimientos deseosos por la ...sición que ostentan la cultura ... Desposeídos" nos muestra la ...ado de Chiapas; claro, sin olvi... ...ficamente al amor, a lo erótico, ... al sudor y lo poético.

Este grupo de bailarines plasma la realidad a través del movimiento, espacios y un juego de ritmos: rock progresivo, indígena, opera, etc, que le dan un lenguaje reflejando situaciones por la que atraviesa cualquier ser humano.

Consientes de que la danza, en cualquiera de sus manifestaciones, no debe limitarse a los foros convencionales, "Vínculo Dancístico" convierte el pavimento en duela, la acera de una calle en butacas, el fenómeno de una lluvia en elemento dancístico, la pared de adobe de una casa vieja en escenografía, el sol o la luna en diseños de iluminación y el transeúnte en espectador de su propia realidad, de esta manera el Taller Coreográfico Universitario de Danza Contemporánea pone la obra coreográfica en la cara del público, ésto es como asaltarlos en plena calle a luz del día; en un choque porque esta disciplina no sea un ejercicio elitista con imágenes abstractas, sino un enfrentamiento con la problemática cotidiana.

INFORMA

Leonor Naya, Rigoberto Bautista y Martín Bautista disfrutando de una agradable bebida.

Marisol Muñoz y Marco Antonio Aguilar, disfrutando del buen ambiente y Cerveza Sol en lata.

Galanes de todas partes, ... Cerveza Sol, Denivaldo ... y Sagar Anar...

Jesús García y Teresa Padilla, a quienes sorprendimos con una refrescante Cerveza Sol.

Lugar muy concurrido, ahí también coincidimos con Arnoldo Angulo y su esposa Yuri Huerta de Angulo.

La juventud también se divie... Cerveza Sol, Paola Yudit, Gr... Ing. José Luis Rosas y Migu...

En la gráfica observamos a Chuck Henning, Cerveza Sol en Lata a nivel internacional.

Y siguiendo en la misma línea, quienes también saborearon Cerveza Sol fueron Hernán Ocegueda Vargas y Verónica Rodríguez Marceleño.

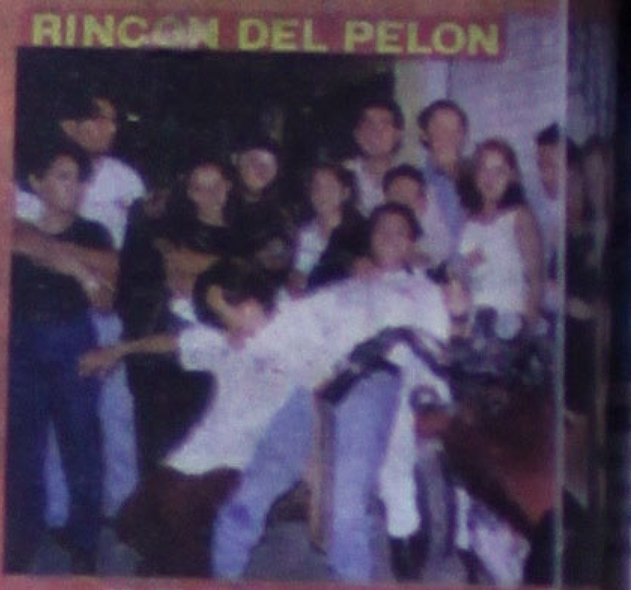

El Club Motonay, muy aleg... esta muestra de juventud...

Gustavo Cortés, gerente administrativo; Ezequiel Bravo, gerente de Ventas; Raúl Gárate, director comercial y Ricardo Gárate, director general de la ...encia Chevro... Tepic, Ricardo L. Gárate y Compañía.

El presidente municipal del Ixtlán, Salvador Muñoz Hernández, al manifestar su apoyo a la apertura del centro de atención y servicio Chevrolet. A la derecha, los señores Ricardo y Raúl Gárate.

Ricardo Gárate, durante su mensaje en el e... Ixtlán. Al centro, la apreciada señora Bianc... el alcalde Salvador Muñoz Hernández.

Chevrolet en Ixtlán

* Para atender como se merece al mercado de la zona sur del estado, Ricardo L. Gárate Agen... Chevrolet, abrió un pun... de venta y atención a clientes en I...lán del Río

Una de las empresas de mayor éxito ... ...ta de automóviles en el estado, la agencia Chevrolet en Tepic "R... Gárate y Compañía", expande sus servicios hacia el sur de la enti... ... principios de este mes inauguró formalmente un punto de venta y atención a clientes así como la promoción SuAuto en Ixtlán del Río, Nayarit, tal y como se esperaba, con mucho éxito.

Para el evento de apertura de este centro, se contó con la presencia de altos ejecutivos de Chevrolet Tepic; así mismo el alcalde de Ixtlán, Salvador Muñoz Hernández, estuvo presente y manifestó el apoyo de la administración que encabeza, por la confianza que los empresarios depositaron en la sociedad de... ...r nayarita al abrir un proyecto que brindó una amplia fuente de empleos desde su edificación hasta las operaciones que ahora realiza.

En el marco de la inauguración de Chevrolet en Ixtlán, se realizó un colorido desfile de autos General Motors por las principales avenidas de la ciudad, a la que le siguió el acto en las propias instalaciones del punto de venta. Ahí, el C.P. Ricardo Gárate, director general de la agencia Chevrolet Tepic, agradeció a las autoridades municipales, clientes, proveedores y amigos, la facilidades y apoyo que les brindaron para la presencia de la agencia en Ixtlán. Del mismo modo mencionó "estamos plenamente convencidos de que Ixtlán es el lugar idóneo para instalar una extensión de nuestra compañía en el estado. Sabemos que es una ciudad con personas plenamente identificadas y que saben trabajar en equipo. Les pedimos que nos den la oportunidad de integrarnos a su sociedad". A su vez, afirmó "llegamos a esta ciudad con la firme intención de que mutuamente nos fortalezcamos, porque nuestra política es crear fuentes de empleo que sean cubiertas con personal de la región". Finalmente, Gárate señaló "en la medida de lo posible, hemos consumido es la localidad los recursos materiales que han sido utilizados en todo el desarrollo del proyecto. Pretendemos con esto, contribuir en el desarrollo económico de Ixtlán".

En su momento el presidente municipal de Ixtlán, refirió el beneficio de Chevrolet en Ixtlán como una fuente de empleos y por la derrama económica que deja en el municipio. Y una vez más declaró el amplio apoyo para la presencia de la nueva empresa en la sociedad ixtlense.

Nuevas camionetas Chevrolet al servicio de la sociedad ixtlense.

Momentos de la celebración.

El ayuntamiento de Ixtlán adquirió unidades ...

COUPE DU MONDE
FRANCIA 1998

D'PAUL
Tel/Fax 16-31-20

TEPIC, NAY. VIERNES 19 DE JUNIO DE 1998 | DIA DIEZ

BRILLAN BRIZIO Y HENRY EN FRANCIA CONTRA ARABIA SAUDITA

¡Sin piedad!

La selección de Francia se clasificó a octavos de final de la Copa del Mundo 1998, mediante liderato deuna contundente pero costosa victoria de 4-0 sobre su similar Arabia Saudita, para consolidarse en la cima del Grupo C con seis puntos.

El conjunto local, que este jueves no tuvo rival en la cancha del Stade de France, consiguió el amplio marcador a favor por conducto de Thierry Henry (36 y 77), David Trezeguet (64) y Bixente Lizarazu (85).

Francia se ubicó como la selección más anotadora del torneo, con siete tantos, mientras Henry, con tres dianas, alcanzó a los líderes de goleo, el chileno Marcelo "Matador" Salas y el italiano Christian Vieri.

Sin embargo, el triunfo fue costoso, pues el técnico Aimé Jacquet perdió a otro delantero, en este caso a Christophe Dugarry, quien se suma al también lesionado Stephane Guivarch, que no completó el partido ante Sudáfrica. Además, está en duda la participación del astro Zinedine Zidane en los octavos de final, pues tras la expulsión que sufrió hoy, por una clara agresión sobre un rival, se espera el reporte arbitral para determinar si se le suspende uno o dos encuentros. Por la manera en la que los equipos se acomodaron sobre el terreno de juego, los franceses volcados a la ofensiva y los saudiárabes replegados en zona defensiva, el interés recayó en cuánto tiempo tardaría en caer el primer gol de los anfitriones.

Al primer minuto de juego, el área del conjunto asiático se llenó de camisetas de color azul, lo que se repetiría durante los 90 minutos, al comenzar una serie de rebotes que de manera increíble no culminaron en la anotación.

Sólo diez minutos después, Christophe Dugarry ingresó por la lateral derecha y con un defensor encima envió un servicio que se paseó de manera dramática frente a la portería defendida por Mohammed Al-Deayea.

El aplastante dominio francés, sin embargo, no se reflejaba en el marcador, tanto por la heroica defensa saudiárabe como por la falta de claridad para definir de los galos, como en el caso de Zinedine Zidane, quien al minuto 28 falló un disparo con el arco abierto.

Los problemas para la oncena del técnico brasileño Carlos Alberto Parreira aumentaron desde el minuto 16, cuando el arbitro mexicano Arturo Brizio Carter decretó la expulsión rigorista del zaguero Mohammed Al-Khilaiwi.

Finalmente, la presión rindió frutos a nueve minutos de concluir la parte inicial, mediante un toque de pared que Zidane puso en los pies del lateral Bixente Lizarazu, para que este cediera a Henry, quien se limitó a empujar la pelota hacia la red. En la parte complementaria, Francia ofreció un concierto ofensivo que provocó el regocijo de su público, que comenzó una gran fiesta cuando David Trezeguet conectó con la cabeza un balón que soltó Al-Deayea a servicio de Lilian Thuram.

A 13 minutos del final y ante los grandes espacios dejados por un desmotivado equipo de Arabia Saudita, Henry concretó su tercera anotación de esta Copa del Mundo, a través de un potente disparo ante el que nada pudo hacer Al-Deayea.

La goliza fue culminada al 85 por Lizarazu, quien fusiló al atribulado arquero saudiárabe tras una vistosa jugada que tejieron desde media cancha los franceses comandados por el volante Youri Djorkaeff.

Brizio Carter, con aceptable desempeño, amonestó a Mohammed Al-Jahani (7) y Sami Al-Jaber (81) por Arabia Saudita, y a Laurent Blanc (35) y Bixente Lizarazu (51) por Francia, mientras que expulsó a Mohammed Al-Khilaiwi por el equipo saudiárabe y a Zinedine Zidane (70) por los galos.

La selección de Francia intentará asegurar el primer lugar de su sector el miércoles próximo ante Dinamarca, en el estadio Gerland, de Lyon, mientras Arabia Saudita se medirá ya sin posibilidades a Sudáfrica en el parque Lescure, de Burdeos.

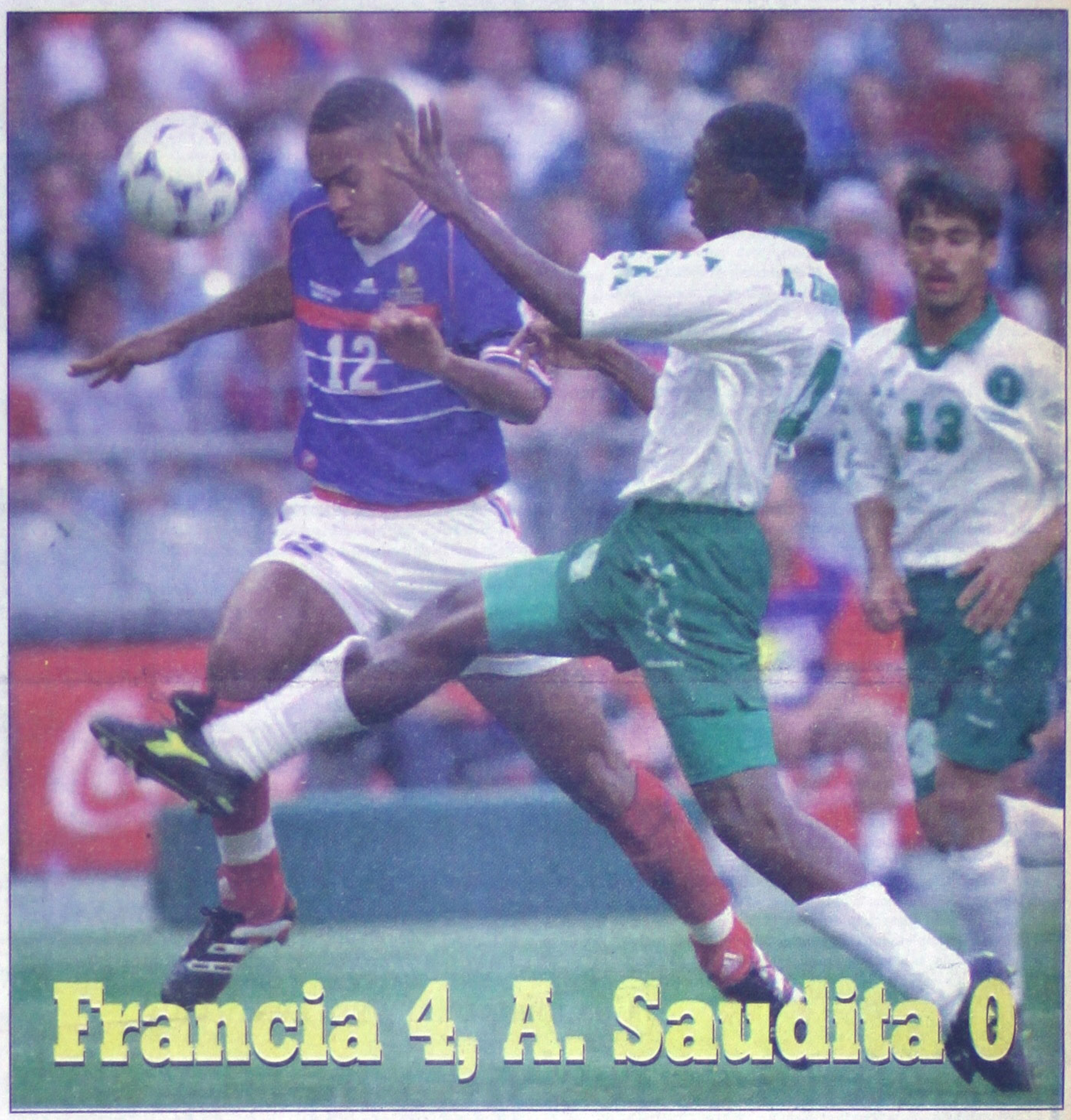

ST.DENIS, FRANCIA.- Con fiesta y goles, la selección francesa de fútbol clasificó para los octavos de final de la Copa del Mundo al humillar el día de ayer a Arabia Saudita por 4-0 en su partido por el Grupo «C», en el Stade de France. Los goles fueron anotados por el delantero Thierry Henry, en dos ocasiones a los 36 y a los 77 minutos, por el atacante francoargentino David Trezeguet a los '69 y por el lateral izquierdo Bixente Lizarazu a los '85.

...s Vonk salta tratando de atrapar el balón y evitar el gol de Dinamarca pero no ...aneses empataron con Sudáfrica a un gol. En la foto aparecen en las acciones ...an Mkhalele, Lucas Radebe y el danés Ebbe Sandmatch, en el partido celebrado ...use. REUTERS

...rica se resiste a morir

...pidez mostrada en la ...ón de Sudáfrica rescata... su similar de Dinamar... ...pectadores en el Esta... ...se.

...Allen Nielsen puso en ... velocidad que imprimieron los sudafricanos en la parte complementaria permitió que el goleador del equipo, Benedict McCartthy, anotara el tanto del empate. En este partido se registraron tres expulsados y seis amonestados. Dinamarca llegó a cuatro puntos, mientras que Sudáfrica logró su primer punto.

EL TRI TIENE SU SANTO

"Si tenemos que volar, volaremos": García Aspe

Todos los días a las cinco de la tarde, aficionados poblanos al futbol oran ante el "Niño de la Salud", vestido con el uniforme de la Selección Mexicana, para que el equipo nacional gane en el Mundial de Francia'98.

En el altar mayor de la Iglesia de Nuestra Señora del Rayo, en la ciudad de Puebla, el Niño de la Salud tiene la camiseta verde marcada con el número 12 y a su derecha se encuentra una escultura de la Virgen de Guadalupe, a la que también le prende veladoras para que el "Tri" triunfe en la justa mundialista.

El sacerdote José Guadalupe Hernández Sánchez manifestó que por la tradición que se da cada cuatro años, se viste al Niño con el uniforme del equipo nacional.

Bélgica, lista

La Selección de Bélgica cerró su preparación para viajar a Burdeos, donde se enfrentará el próximo sábado al equipo de México en su segundo partido de la Copa del Mundo .

La novedad en las filas del equipo belga es la presencia de Enzo Seifo en la media cancha para el duelo contra México.

INFORMACION EN LA PAGINA 3.-

EL QUE RIE ULTIMO...

Los sudcoreanos se empeñan por la victoria

Aunque sus próximos dos rivales son los más complicados de su grupo, Corea del Sur está empeñada en conseguir su primera victoria en un mundial de futbol.

Los coreanos quedaron en la lona con su derrota de 3-1 en su debut ante México, y otra derrota frente a Holanda el próximo sába... los pondría a empacar rumbo a casa.

El técnico Cha Bum-Kun reconoció que el futbol de Asia todavía no ha demostrado su fortaleza contra un equipo europeo, y este es el momento de lograr el triunfo frente a Holanda.

FRANCIA GOLEÓ 4-0 A ARABIA SAUDITA

"Los Blues" arrasan con t

*Arturo Brizio Cárter, árbitro mexicano debutó con una actuación sobresaliente *El astro francés, Zinadine Zidane fue expulsado por una agresión sobre Fuad Amin

REUTERS

St.Denis, Francia.- Con fiesta y goles, la selección francesa de fútbol clasificó para los octavos de final de la Copa del Mundo al humillar el día de ayer a Arabia Saudita por 4-0 en su partido por el Grupo «C», en el Stade de France.

Los goles fueron anotados por el delantero Thierry Henry, en dos ocasiones a los 36 y a los 77 minutos, por el atacante francoargentino David Trezeguet a los '69 y por el lateral izquierdo Bixente Lizarazu a los '85.

Con este resultado Francia, con seis puntos en dos partidos, aseguró su pase a la segunda ronda del torneo antes de su último compromiso del grupo ante Dinamarca, previsto para el miércoles.

Por su parte, Arabia Saudita, que completará su actuación mundialista ante Sudáfrica el mismo día, ya quedó sin posibilidades de avanzar.

Bajo un correcto arbitraje del mexicano Arturo Brizio Carter, a los 19 minutos fue expulsado el zaguero visitante Mohammed Al-Khilaiwi, por una falta sobre Lizarazu, y a los '70 también vio tarjeta roja el astro local Zinadine Zidane por agredir a Fuad Amin.

Francia arrancó con todo y a los dos minutos Zidane remató dos veces seguidas desde corta distancia y en ambas ocasiones tapó el defensa Al Khilaiwi.

Pocos minutos después Mohammed Al-Jahani fue amonestado por una falta sobre Zidane por la izquierda. El mismo astro galo se encargó de la ejecución del tiro libre y el balón se fue por arriba del travesaño.

A los '13 Henry se escapó por la derecha a toda velocidad y, en vez de probar al arco desde ángulo cerrado con la zurda prefirió sacar un centro con toque de derecha que ninguno de sus compañeros pudo conectar.

Más allá de que hasta ese momento Francia era el que había contado con las situaciones de gol, a los '19 minutos el partido pasó a tener un solo dueño luego de la expulsión de Al Khilaiwi por parte del mexicano Brizio Carter.

Pero a pesar de la diferencia numérica, Arabia Saudita se las arregló para tener su mejor llegada cuando Sami Al-Jaber robó una pelota y quedó solo contra el arquero Fabien Barthez, quien salió desesperado y evitó la caída de su valla.

A los '28 Zidane se perdió la apertura del marcador al rematar desviado de derecha cuando había quedado solo frente al arquero visitante, sin que pudieran intervenir Fuad Amin ni Khamis Al-Owairan.

A la media hora salió lesionado Dugarry por un fuerte tirón y en su lugar ingresó el joven delantero Trezeguet, que le dio más dinámica al ataque galo.

Inmediatamente el francoargentino, ex jugador de Platense en Buenos Aires, tuvo dos buenas opciones, la primera a los '32 con un remate de derecha tras una perfecta habilitación larga del capitán Didier Deschamps y la segunda a los '34 con un cabezazo que contuvo el arquero.

Finalmente, de tanto insistir, llegó la apertura del marcador para Francia.

Zidane hizo la pausa sobre la izquierda y con gran categoría habilitó para la llegada del lateral Lizarazu, quien envió un centro bajo para la entrada por el medio de Henry, quien definió con suave toque de zurda.

En el complemento, Arabia Saudita tuvo su mejor llegada de toda la segunda etapa, cuando Sami Al-Jaber cayó en la puerta del área a la carrera y el árbitro cobró falta de Lizarazu. El remate de tiro libre dio en Lizarazu y el balón fue al tiro de esquina.

David Trezeguet de Francia cabecea el balón evade al portero Mohammed Al Deayea y ante la mirada de su compañero Marcel Desailly anota el segundo gol para los "blues" asumiendo de esta manera el control del partido contra los saudiárabes. REUTERS

A los '55 Zidane sacó un derechazo y el arquero, bien ubicado contuvo el balón.

Dos minutos después, Trezeguet paró la pelota con el pecho frente al guardameta y su remate salió por arriba del travesaño.

Pero el joven artillero tuvo una nueva oportunidad y no la desperdició cuando Thuram sacó un centro desde la derecha y el arquero, en uno de sus pocos errores, dejó escapar el balón de sus manos cuando saltaba, Trezeguet llegó por atrás y tocó al gol con golpe de cabeza para el 2-0.

Con Arabia Saudita en búsqueda del descuento y su defensa mal parada, Henry se escapó en velocidad por la derecha y definió con maestría ante la salida de Mohammed Al-Deayea, con suave toque bajo, contra el poste izquierdo del arquero.

A pesar de la expulsión de Zidane, por un pisotón sobre Amin luego de disputar un balón en mitad de cancha, Francia fue un busca de la goleada y volvió a marcar con la mejor jugada del partido.

Robert Pires se escapó por la izquierda, cedió para la llegada de Youri Djorkaeff y éste, con un brillante taquito para atrás, dejó el balón servido para la llegada de Lizarazu, quien definió con fuerte remate de zurda.

Bajo el arbitraje del mexicano Brizie Carter, los equipos presentaron las siguientes formaciones:

-- Francia: 16-Fabien Barthez; 3-Bixente Lizarazu, 8-Marcel Desailly, 5-Laurent Blanc, 15-Lilian Thuram; 14-Alain Boghossian, 10-Zinadine Zidane, 7-Didier Deschamps (capitán); 12-Thierry Henry (11-Robert Pires, '78), 13-Bernard Diomede (6-Youri Djorkaeff, '58); 21-Christophe Dugarry (20-David Trezeguet, '30).

- DT: Aime Jacquet. -- Arabia Saudita: 1-Mohammed Al-Deayea; 2-Mohammed Al-Jahani (17-Ahmed Al-Dosari, '75), 3-Mohammed Al-Khilaiwi, 4-Abdullah Zubramawi, 13-Hussein Sulimani; 16-Khamis Al-Owairan; 7-Ibrahim Al-Shahrani, 6-Fuad Amin (capitán), 10-Saeed Al-Owairan (12-Ibrahim Al-Harbi, '33, 14-Khalid Al-Muwalid, '63), 9-Sami Al-Jaber y 20-Hamzah Saleh.

- DT: Carlos Alberto Parreira.

El francés Thierry Henry fue la estrella de Francia contra Arabia Saudita, en dos ocaciones logró penetrar la portería del arquero Mohammed Al Deayea. REUTERS

Tabla d. p

	PJ	PG	PE
Brasil*	2	[illegible]	0
Noruega	2	[illegible]	2
Escocia	2	[illegible]	1
Marruecos	2	[illegible]	1

RE

Brasil	2
Noruega	2
Escocia	1
Brasil	3

	PJ	PG	PE
Italia	2	1	1
Chile	2	0	2
Austria	2	0	2
Camerún	2	0	1

RE

Chile	2-
Austria	1-
Chile	1-
Italia	3-

	PJ	PG	PE
Francia*	2	2	0
Dinamarca	2	1	1
Sudáfrica	2	0	1
A.Saudita	2	0	[illegible]

RES

Francia	3-0
Dinamarca	1-1
Dinamarca	1-1
Francia	4-0

	PJ	PG
Nigeria	1	1
Paraguay	1	0
Bulgaria	1	0
España	1	0

RES

Nigeria	3-2
Paraguay	0-0

	PJ	PG
México	1	1
Holanda	1	0
Bélgica	1	0
Sudcorea	1	0

RESU

México	3-1
Holanda	0-0

	PJ	PG
Alemania	1	1
Yugoslavia	1	1
Irán	1	0
Estados Unidos	1	0

RESUL

Yugoslavia	1-0
Alemania	2-0

	PJ	PG	P
Inglaterra	1	1	0
Rumania	1	1	0
Colombia	1	0	0
Túnez	1	0	0

RESUL

Inglaterra	2-0
Rumania	1-0

	PJ	PG	P
Croacia	1	1	0
Argentina	1	1	0
Japón	1	0	0
Jamaica	1	0	0

RESUL

Argentina	1-0
Croacia	3-1

* Clasif

CON EMPATE 1-1 ANTE DINAMARCA

Sudáfrica se resiste a morir y ser eliminado

REUTERS

Toulouse, Francia.- La selección sudafricana de fútbol peleó hasta el último minuto y logró el día de ayer un empate 1-1 con Dinamarca, salvándose de ser el primer equipo eliminado en la Copa del Mundo. Allan Nielsen anotó por Dinamarca a los 13 minutos y Ben McCarthy consiguió la igualada a los 52.

El partido, disputado en el Stade Municipal de Toulouse, se vio deslucido por la actuación del árbitro colombiano John Jairo Toro, quien actuó con rigor exagerado, expulsó a tres jugadores y amonestó a siete.

Toro expulsó a los daneses Miklos Molnar y Morten Wieghorst, junto al sudafricano Alfred Phiri. También fueron amonestados los daneses Michael Schjonberg, Peter Schmeichel y Jes Hogh, además de los sudafricanos David

El portero suafricano Hans Vonk salta tratando de atrapar el balón y evitar el gol de Dinamarca pero no lo logró. Finalmente los Daneses empataron con Sudáfrica a un gol. En la foto aparecen en las acciones del gol por Sudáfrica Helman Mkhalele, Lucas Radebe y el danés Ebbe Sandmatch, en el partido celebrado ayer el el estadio de Toulouse. REUTERS

Con este resultado, Dinamarca llegó a cuatro puntos en el Grupo «C» y Sudáfrica sumó su primera unidad, a la espera del segundo partido de la jornada entre Francia y Arabia Saudita.

Los sudafricanos salieron al terreno de juego mucho más agresivos que en el partido frente a Francia, buscando a Helman Mkhalele por la derecha y buscando desbordes por las bandas, pero dejando muchos espacios atrás.

En un partido de trámite discreto, los daneses, mucho más ordenados y muy superiores e n el aspecto táctico rápidamente lograron contrarrestar la velocidad y fuerza de los jugadores de Sudáfrica.

A los seis minutos los europeos crearon la primera opción de gol cuando Ebbe Sand recibió un servicio dentro del área, pero Pierre Issa alcanzó a cruzarse y a desviar a tiro de esquina el remate.

dentro del área, pero su servicio se paseó frente a la portería sin que nadie llegara a rematar.

Sólo dos minutos después, en plena ofensiva danesa, Brian Laudrup desbordó por la derecha, superó a Lucas Radebe y centró al área donde Allan Nielsen entró solo por la izquierda para rematar de volea y anotar el primer gol.

En un veloz contragolpe danés a los 16 minutos, Michael Laudrup recibió por el centro y disparó desde fuera del área apenas por arriba del travesaño.

En una de las jugadas más espectaculares del partido, Martin Jorgensen estuvo a punto de lograr un gol olímpico en un tiro de esquina des de la izquierda a los 18 minutos, el balón llevaba un gran efecto y pegó en el poste, Brian Laudrup remató de cabeza y Hans Vonk logró contener.

Sudáfrica mantenía un esquema de defensa con línea de tres que era constantemente superada, no había coordinación entre líneas y se dejaban grandes espacios que aprovechaban los daneses, que sin embargo parecieron conformarse y replegaron sus líneas.

La primera oportunidad para los sudafricanos llegó a los 22 minutos en un tiro de esquina por la derecha, Issa se enredó con el balón y saca un disparo débil que rechazó el arquero

Peter Schmeichel, quien cumplió su partido internacional número 100.

A los 28 minutos, en un rebote, Ben McCarthy centró y Mkhalele, completamente solo frente a la portería desguarnecida, no acertó al rematar, aunque la jugada fue posteriormente invalidada por una presunta posición adelantada.

La última oportunidad de los daneses en el primer tiempo llegó a los 42 en un nuevo contragolpe, cuando Sand recibió por la izquierda y su disparo se estrelló en el poste izquierdo del arquero.

Para el segundo período, los daneses mantuvieron su actitud especulativa y cedieron totalmente la iniciativa a los sudafricanos, que en un chispazo de creatividad lograron la igualada a los 52 minutos.

Mkhalele avanzó por la entreala derecha, eludió a dos defensas, pasó a Shaun Bartlett y éste, de taco, habilitó brillantemente a McCarthy, que se plantó frente al arco y anotó con un disparo que se coló entre las piernas de Schmeichel.

A partir de entonces, el árbitro colombiano pareció perder la cabeza y comenzó a sacar tarjetas a diestra y siniestra con cinco amonestaciones y tres expulsiones en media hora.

Con los equipos severamente disminuidos, la única oportunidad de gol fue para los sudafricanos en el minuto 80, cuando un cañonazo de Quinton Fortune desde 35 metros se estrelló en el travesaño.

- Formaciones: - Dinamarca: 1-Peter Schmeichel; 3-Marc Rieper, [illegible]

7-Allan Nielsen, 21-Martin J[illegible] '88), 10-Michael Laudrup [illegible] Laudrup, 19-Ebbe Sand.

D.T. Bo Johansson [illegible]

Mark Fish, 21-Pierre Issa, [illegible] Nyathi (13-Delron Buckley [illegible] Moshoeu, 7-Quinton Fortune, [illegible]

ACIÓN BELGA

), sorpresa éxico

ica admitió: "los sorprendido"

s, Francia.- El técnico belga ó a todos, incluido al propio de ayer incluyó al veterano ón para el partido contra Méxi-

n der Elst sólo tiene un 50 por gar a causa de una lesión en la ciar dos cambios en la defensa

edó fuera del debut belga ante esperaba tampoco salir el día os.

a astucia y la visión del vetera- que no pueden darse el lujo de

no esperaban este equipo", dijo e un entrenamiento a puerta

? Porque necesito un hombre resado mucho mental y física- renamientos que está en plena Necesito un jugador que sea

cuarto Mundial, se distanció ojado la selección en febrero. r entre los convocados a Fran- as con el entrenador, pero su causa de una enfermedad a

considerado el jugador belga de los últimos 15 años, pero jugar lento y se pensó que no e un toque de Leekens.

ANTE EL JUEGO AÉREO DE BÉLGICA

enemos que volar, volaremos": Aspe

*Además, el capitán del tricolor manifestó que el equipo ha "mejorado muchísimo con Lapuente"

Fontenailles, Francia.- Los mexicanos están dispuestos a volar si es necesario para contrarrestar el buen juego aéreo de Bélgica y lograr una victoria que les de la clasificación a la segunda ronda de la Copa del Mundo.

"Hay que buscar ganar el próximo partido, es el partido más importante y si tenemos que volar, volaremos", afirmó con determinación el capitán mexicano Alberto García Aspe.

La selección mexicana de fútbol enfrentará el día de mañana en Burdeos a Bélgica, en un partido del Grupo "E" de la Copa del Mundo de fútbol que debe ser decisivo en sus aspiraciones de pasar a la segunda fase.

Los mexicanos son líderes con tres puntos, mientras belgas y holandeses tienen una unidad y Corea del Sur ninguna.

"Tienen gente alta (los belgas) y van a jugar por arriba. El estilo no lo vamos a cambiar, lo que vamos es a estar precavidos, para que no nos sorprendan con el juego por alto", agregó García Aspe, de 31 años.

Aspe, quien juega para el popular club América en su país, agregó que en el partido contra Corea del Sur se había jugado bien en los balones por arriba y agregó que esperaban poder frenar a los belgas en este aspecto.

"Lo que hay que hacer es ganar ese partido para buscar la clasificación. Ellos se prepararon para empatar con Holanda y buscar la clasificación con nosotros", precisó "Beto". García Aspe opinó que va a ser un partido muy peleado, en el cual México lo que debe hacer es jugar al fútbol. "Tenemos que llegar por las bandas, jugar por abajo como lo sabemos hacer y manejar el balón por todo el campo. Hacer el fútbol que realiza regularmente México", indico el versátil mediocampista.

García Aspe cree que el equipo ha "mejorado muchísimo con Lapuente", de quien dijo es un "verdadero estratega y maneja los partidos diferente a Bora" Milutinovic, el anterior entrenador. "Con Manolo cada partido es diferente, dependiendo del rival", comentó el jugador, conocido por su espíritu de lucha y su potente disparo de pierna zurda.

El mediocampista, producto de las fuerzas inferiores de los Pumas de la UNAM, advirtió sin embargo que "hay que ir paso a paso, lo que nos interesa es el próximo partido. No creo que hay mucha diferencia cómo pasan en el otro grupo, pues lo más importante es clasificar".

"No importa si somos segundos o primeros. Estamos confiados en la capacidad del grupo y estamos muy tranquilos, debido al trabajo que hicimos este mes y medio en Europa", puntualizó.

LOS FAVORECE LA HISTORIA MUNDIALISTA

México confía en "suerte argentina" para avanzar

*En los mundiales celebrados en México '70 y '86, la selección nacional derrotó a los belgas en dos ocasiones, donde estuvieron presentes árbitros argentinos

Fontenailles, Francia.- La selección mexicana de futbol confía en la suerte que le dan los árbitros argentinos para derrotar a Bélgica y avanzar a la segunda ronda en la Copa del Mundo de fútbol Francia '98.

México enfrentara a Bélgica el día de mañana a las 15:30 horas (7:30 México) en el estadio Parc Lescure de Burdeos por el Grupo "E", que encabeza con tres puntos, delante de belgas y holandeses, que tienen una unidad y Corea del Sur que no suma ningún punto. El equipo mexicano ha ganado a Bélgica en los dos únicos compromisos que han disputado en campeonatos mundiales y siempre con un árbitro argentino.

En el partido del día de mañana, el juez principal será el escocés Hugh Dallas, pero como cuarto árbitro estará al argentino Javier Castrilli, quien podía ser el talismán de los mexicanos. Cuando México venció la última vez a los belgas en 1986, el 3 de junio ante 100.000 aficionados en el estadio Azteca, el encargado de impartir justicia fue el argentino Carlos Espósito. En esa oportunidad los mexicanos se impusieron por 2-1 con goles de Fernando Quirarte, en el minuto 24, y del estelar Hugo Sánchez, en el 37, mientras por los belgas descontó Erwin Vanden Bergh, en el 44. Durante el otro mundial en tierras aztecas, en 1970, los anfitriones también lograron vencer, esa vez por 1-0 a Bélgica y el árbitro fue el también argentino Angel Norberto Coerezza.

El partido lo sentenció el capitán Gustavo "Halcón Peña, mediante la ejecución de un tiro penal en el minuto 15.

De Regalo para Papá
Sólo Jueves, Viernes y Sábado.
(del 18 al 20 de Junio)
MEGACABLE
lo que tú quieres ver
FOX
FOX KIDS
FOX SPORTS AMÉRICAS
TE OBSEQUIAN al contratar
UN BALÓN OFICIAL
DE LA FIFA Y DE LA FMF
importado, con un valor de $200.00
además:
aprovecha el
50%
de descuento
en la contratación
del Servicio Megabásico
Promoción válida al contratar
en Oficina Central o CIS.
Aplican restricciones
Conéctate: 14 45 00
MEGACABLE
lo que tú quieres ver
www.megacable.com.mx
OFICINA CENTRAL: Magnolia #212 Col. San Juan. Tepic, Nayarit.

Sunday Olisch saldrá con todo para no permitir que Bulgaria le quite lo invicto en Francia 98. Nigeria derrotó en su debuto mundialista a su similar de España 3 goles a 2. REUTERS

AÚN SIN CAMBIOS EN SU ALINEACIÓN

Nigeria no piensa en perder ante Bulgaria

Por Alan Baldwin
REUTERS

París.- La selección de Nigeria, en alza tras su victoria 3-2 ante España en su debut mundialista, rechaza contemplar la posibilidad de una derrota en su partido del día de hoy ante Bulgaria.

Un victoria llevaría a los africanos a pasar a la siguiente ronda por segundo mundial consecutivo, una posibilidad que deja muy lejos en la memoria sus decepcionantes derrotas ante Holanda y Yugoslavia en los partidos de preparación.

La derrota es lo último presente en las mentes de los jugadores nigerianos. "No tenemos esa palabra en el diccionario", dijo el veterano arquero Peter Rufai antes del partido del día de hoy.

Bulgaria ya cayó ante el conjunto africano en el pasado mundial, donde le endosaron un 3-0. Pero los balcánicos se recuperaron y acabaron llegando a las semifinales del torneo.

"Creo que esta vez están más determinados", dijo Rufai, quien defendió el arco nigeriano en el partido de hace cuatro años en Dallas.

"En 1994 los cogimos dormidos, pero ahora buscarán vengarse", añadió.

Los tres jugadores que anotaron en ese partido aún están en la escuadra nigeriana y uno de ellos, el delantero Daniel Amokachi, dijo que esta vez quieren marcar algunos más.

Sin embargo, el capitán Uche Okechukwu inyectó algo de cautela. "No nos hemos clasificado aún. Aún tenemos que jugar dos partidos y nos debemos centrar en Bulgaria", dijo.

"El partido de 1994 fue hace tiempo, es un equipo diferente y una situación diferente", añadió.

Nigeria planea salir el día de hoy con un equipo sin novedades, e incluso los delanteros Amokachi y Nwankwo Kanu seguirán entre los suplentes pese a su recuperación de ...ndas lesiones.

Por tanto el delantero del Mónaco, Víctor Ikpeba, el jugador africano del año, saldrá junto al anotador del gol decisivo ante España, Sunday Oliseh, y el mediocampista Jay-jay Okocha. "Es muy difícil cambiar a un equipo ganador", dijo el técnico nigeriano Bora Milutinovic.

Bulgaria sabe que luego de su decepcionante empate sin goles ante Paraguay necesita una victoria para seguir respirando en el llamado "Grupo de la Muerte".

Los europeos tal vez pueden reconfortarse en la his... que en ... dial de Estados Unidos Nigeria ...

... a contar con el defensa Anatoli ...nkov y el cent... Ilian Iliev sigue siendo duda a causa de una lesión.

Hristo Stoichkov, quien se hizo un corte de pelo especial para la ocasión, será el principal encargado de explotar la aparente debilidad de la defensa nigeriana.

Probables alineaciones:

-- Nigeria: 1-Peter Rufai; 2-Mobi Oparaku, 6-Taribo ..., 5-Uche Ukechukwu, 3-Celestine Babayaro, 20-Victor ...peba, 15-Sunday Oliseh, 11-Garba Lawal, 10-Jay-Jay ...ha, 8-Mutiu Adepoju, 7-Finidi George.

D.T- ... Milutinovic.

-- Bulgaria: 1-Zdravko Zdravkov; 3-Trifon Ivanov, 2- ... 4-Ivailo Petkov, 6-Zlatko Yank... ...Balakov, 14-Marian Hristov, 5-Ivailo Yordanov, ... Kostadinov, 9-Lyuboslav Penev, 8-Hristo Stoichkov, ...Hristo Bonev.

HOY ANTE ESPAÑA

Paraguay se ju... su última cart...

*El español Raúl entrará a la cancha con el propósito de anotarle dos goles al controvertido Chilavert

Por José María Amarilla
REUTERS

Montpellier, Francia.- Una semana después de haber debutado en Francia, Paraguay se encontrará el día de hoy con un final adelantado del llamado "Grupo de la Muerte", que definirá su suerte en el mundial de fútbol.

Con un punto logrado en su empate sin goles con Bulgaria como todo equipaje, la selección albirroja dejó Montpellier arrastrando tras de sí un lastre de dudas,

En Saint Etienne, lejos de su base acariciada por aires del Mar Mediterráneo, los paraguayos deberán cruzar argumentos con un seleccionad o español necesitado de goles y victorias que lo mantengan con vida en el torneo.

Los europeos vienen de perder contra todos los pronósticos ante Nigeria, que aparentemente será el líder de la llave, pero tienen la oportunidad de dirimir final mente ante Bulgaria, equipo al que el director técnico Paulo Carpegiani definió como "prácticamente eliminado".

El azar ha querido que la victoria sea obligatoria para ambos porque en caso de perder nuevamente, España sería el primer eliminad o del grupo, mientras que con una derrota o incluso un empate, Paraguay quedaría obligado a una improbable victoria ante Nigeria, el equipo mejor dotado.

Para los paraguayos, uno de los principales problemas es el defensor central Celso Ayala, quien el lunes quedó virtualmente inmovilizado a raíz de una hernia de disco en la región lumbar.

La FIFA autorizó el miércoles a medicar al jugador con corticoides antiinflamatorios, usualmente integrantes de las listas de compuestos prohibidos por la federación internacional.

"Ayala está viajando con nosotros", dijo a Reuters José Kostianovsky, uno de los portavoces de la delegación. "El se va a recuperar bien antes del partido, pero que juegue o no será decisión del técnico".

Otras fuentes señalaron sin embargo que resulta más bien improbable una recuperación rápida y total de la dolencia, que en el jugador es un problema crónico.

Ayala debería dirigir la línea de fondo de Paraguay y la cobertura de los goleadores españoles Raúl González y Luis Enrique. La alternativa es el corpulento zaguero Catalino Rivarola, quien carece de la velocidad y la calidad técnica del primero.

Pero el más grave de los males de los sudamericanos es la carencia endémica de goleadores y la falta de versatilidad en la creación de jugadas. Adelante, Paraguay es un monólogo de Miguel Benítez, el único atacante de nivel internacional con que cuenta el equipo.

En el centro del ataque fue removido José Cardozo, quien desperdició la ocasión más clara de gol ante Bulgaria en el debut, peró su sustituto sigue en una nebulosa.

Por el lado español, las modificaciones son más bien escasas: la única variante claramente distinguible parece ser el ingreso del volante Jul en Guerrero por el zaguero Miguel Nadal, lesionado en una pantorrilla.

Por lo demás, todo es ansiedad en el equipo europeo. "Quiero salir ya a jugar contra Paraguay y hacerle un par de goles a (José Luis) Chilavert", dijo Raúl.

Por su parte, el capitán Fernando Hierro indicó que están ansiosos por saltar a la cancha y demostrar que son un buen equipo y que ya la derrota de Nigeria "se olvidó".

El equipo español ha tenido un mal ambiente desde que perdió el sábado, después de haber anunciado durante meses que venía en busca del título mundial.

Otra modificación esperable, aunque tal vez no desde el inicio del encuentro, es el ingreso del joven delantero Fernando "Ametrall...

El problema d... paraguayos, es tene... delanteros, pero care...

Ante Nigeria, ... ordenó el técnico Javi... lenta para lo que se e...

En cualquier ca... de soñar con balones ...

Las probables ...

-- Paraguay: J... Catalino Rivarola o ... Sarabia y Denis Ca... Enciso; Jorge Campo... Hugo Brizuela y Migu...

- DT: Paulo Cé...

-- España: And... fael Alkorta, Sergie I... Nadal, Fernando Hie... Kiko.

- DT: Javier Cle...

Raúl González entra a la cancha con toda la intención de anotar en el arco del paraguay...

Daniel Passarela.

"Formación que gana si... otro partido": Daniel Pa...

*El técnico de la selección de Jamaica, René Simoes manifestó que si los albicelestes juegan como ante Japón podrán ganar

Por Eduardo Kragelund
REUTERS

L'Etrat, Francia.- El director técnico de Argentina, Daniel Passarella, mantendrá prácticamente intacta ante Jamaica la formación que se impuso a Japón en la primera fecha de la Copa del Mundo.

Al menos así se desprende de lo que los periodistas pudieron observar, desde una colina cercana al bunker argentino, durante la última práctica realizada "a puerta cerrada" por los albicelestes con miras al partido del domingo en París.

El único cambio sería el reemplazo de Nelson Vivas, quien tuvo un pobre desempeño frente a los nipones, por José Chamot, a quien una lesión hizo poner en duda su supuesta condición de titular.

Asimismo, se trataría de mejorar la coordinación, sobre todo entre los dos delanteros, Gabriel Batistuta y Claudio López, siguiendo el ejemplo del afinado concierto logrado por Marcelo Salas e Iván Zamorano en la selección de Chile.

De esta manera, el equipo quedaría a gusto del entrenador, a quien parece preocuparle más mantener su arco intacto que mejorar la creatividad del mediocampo y la capacidad de perforar la red enemiga.

Passarella alineará, siempre según lo observado en partidos de práctica, tres hombres al fondo, encabezados por Roberto Ayala, con Roberto Sensini y Chamot a sus costados.

Diego Simeone, ... formarán como volant... asistir a la defensa para... juego. Delante de ellos, ... serían los encargados ... delanteros, Gabriel Bat...

En suma, un plan... mente seis defensores, ... exactamente lo contrari... los especialistas como ...

Ante el fútbol ... Japón y el magro resul... casi una goleada, surg... Gallardo, un hombre d... seguramente agilizaría ... dos puntas.

Pero, por el contr... una formación conserva... en cuenta su próximo ... tarse las sorpresas en u... está entre los candidat... torneo en la primera ...

El entrenador de ... Simoes, pareció darle ... piden a Passarella que ... la selección sudameric...

"Si Argentina jue... impuso en mayo en el ... chances", declaró. "Per... tengo fe". Justo es decir ...

"¿Quién se va a ... Jamaica, seguro. Los ... entre ellos. Me da lo ... Japón", afirmó.

PARA LOS ALEMANES

Yugoslavia es una nuez difícil de romper

Niza, Francia.- La selección alemana de fútbol sabe que debe subir de ritmo de juego el domingo si quiere superar a Yugoslavia en su partido de más importancia en el grupo "F" del Mundial de Francia.

Los dos equipos más poderosos del grupo saben que el vencedor del domingo se asegurará prácticamente la primera posición del grupo y p... el pase a la segunda ronda. Los actuales campeones de Europa, que debutaron ante Estados Unidos el lunes con una victoria 2-0, auguran que en Lens ocurrirá un choque táctico y de dureza.

"Tienen muy buenos jugadores individuales", dijo el día de ayer el líbero Olaf Thon. "Debemos tomar la iniciativa y no esperar. Debemos tener confianza y no esperar", agregó. Con el partido a primer hora de la tarde, "hará calor y puede que no haya mucha velocidad en el juego. Puede ser táctico, pero veremos", apuntó.

El defensa Christian Woerns añadió: "Nos ten... que concentrar los 90 minutos. Van a ser una ...uy dura de romper".

AL JUGAR CONTRA IRÁN

El balón estará en la mira de Estados ...

Por Steve James
REUTERS

Lyon, Francia.- La selección estadounidense de fútbol mantendrá su atención en el balón durante su partido del domingo contra Irán, en el que insistieron nada más hay en juego los puntos para poder pasar a la segunda ronda del Mundial.

"Ellos quieren tres puntos, nosotros queremos tres puntos y luchamos por tres puntos", dijo el capitán estadounidense Thomas Dooley.

Los jugadores estadounidenses se han pasado los últimos días respondiendo a preguntas sobre el significado político del inusitado acontecimiento deportivo entre dos de los países políticamente más enemigos del mundo.

La mayoría de los jugadores eran demasiado pequeños como para recordar la toma de 50 rehenes en la embajada estadounidense en Teherán en 1979, que dio inicio a una enemistad enconada entre Washington y la revolución islámica iraní.

El centrocampista Frankie Hejduk aparentemente ni conocía el calificativo de "Gran Satán" que el régimen iraní usa al hablar de Estados Unidos.

"No sé de lo que estás hablando", dijo el jugador, que con 23 años es el más joven de los hombres del técnico Steve Sampson. "Tenía cuatro años. Creo que fue entonces que agarré por primera vez una tabla de surf", comentó Hejduk, un californiano que comparte su pasión por el fútbol con la que siente por las olas del Pacífico. Dooley dijo esperar que el encuentro tenga un efecto positivo. Si los hinchas ven cómo los jugadores se intercambian las camisetas al final del partido, dijo que verán que "la gente en Irán no son diferentes de la gente en Alemania o Estados Unidos".

Será un partido de fútbol, al margen de cualquier relación ...

Este y todos los viernes en el mejor lugar:

Bar **Los Gauchos**

Del Restaurante

LAS PAMPAS
PARRILLADA ARGENTINA
RESTAURANT · BAR

Insurgentes No. 734 Pte. Teléfono 16-96-56

Reservaciones al teléfono 16-96-56

Abierto de 12:00 a.m. a 11:00 p.m.

Contamos con aire acondicionado

Super Climas de Nayarit

¡Qué mejor manera de combatir estos días de calor que aprovechando las ofertas de Inicio de Temporada de los silenciosos y versátiles equipos de aire acondicionado que estará exhibiendo Super Climas de Nayarit, durante los días 18, 19 y 20 de Junio en el interior de Plaza Alica!

Exígelo a tu medida

Desde uno de cortas dimensiones para uso residencial hasta el comercial, Super Climas de Nayarit dispone de una gran variedad de equipo, ideal para el espacio y las características del lugar que se requiere acondicionar.

Frescura garantizada

Realven y Freyven, dos marcas mundialmente conocidas y reconocidas, son producidas por Carrier que encuentra en Super Climas de Nayarit, su distribuidor exclusivo para todo el estado, contando con una sucursal en Puerto Vallarta, Jalisco. «El prestigio de nuestros productos se ha ganado porque todo su buen servicio lo proporcionan en un pequeño espacio que ocupan, además de no hacer ruido y ser fácil de limpiar, pues cuentan con un filtro de aire lavable, el cual puede mantenerse en un excelente estado con sólo aspirarlo o limpiarlo con agua tibia», explica Mireya Gómez, gerente de ventas, quien nos habla de la importancia de que sus productos ofrezcan una garantía respaldada a través de la red de distribuidores autorizados y centros de servicio que ofrecen mantenimiento y reparación profesional.

Super ofertas

«Esta es una excelente oportunidad para aprovechar las fabulosas ofertas de nuestros equipos que en su etapa promocional, nos trae Eloy Hernández, directamente desde la planta productora de Monterrey para ofrecer a todos los nayaritas que estamos viviendo una de las temporadas mas calurosas. Bien vale la pena darse una vueltecita y aprovechar las enormes rebajas sobre precio de lista que ofrecerán en estos días, independientemente de nuestros précios accesibles con que operamos en nuestro domicilio de Ciudad del Valle», nos recomienda Manuel Bernal, joven empresario que junto con Mireya Gómez, encargada de ventas han hecho una excelente mancuerna en el ámbito empresarial.

Perfil empresarial

Nombre: Super Climas de Nayarit
Gerente General: Jesús Manuel Bernal de los Santos
Servicios: Venta de equipo de aire acondicionado,
partes y refacciones
Horario: 9:00 a 14:00 horas y de 16:00 horas
Sábado de 9 a 14:00 horas
Domicilio: Santander No. 54
Fracc. Ciudad del Valle
Tel. 13-92-40
Fax 13-56-47

RESPONSABLES DE LA PUBLICACION
José Antonio Soriano: Director de Comercialización
Maricarmen Núñez: Editora
Tels: 12-01-45, ext. 105 y 106

Le llego la hora....

Ven y festejalo en su día
al mejor Restaurant de Tepic...

LAS PAMPAS
PARRILLADA ARGENTINA
RESTAURANT · BAR

Abierto de 12:00 a.m. a 11:00 p.m.

Insurgentes No. 734 Pte. Tepic, Nayarit

Reserve al Tel. 16-96-56

VIERNES 19 DE JUNIO DE 1998

	SINTONIA	HORARIO / CANAL	15:00	15:30	16:00	16:30	17:00	17:30	18:00	18:30	19:00	19:30	20:00	20:30	21:00	21:30	22:00	22:30	23:00	23:30
VARIEDAD Y ENTRETENIMIENTO	09	TELEMUNDO	Ocurrió Así		Coralito	Sálvese quien...	Edición Especial		Cara a Cara		Preciosa		Porcel	Ocurrió así de Noche		Sálvese quien...	TELEVENTA		TELEVENTA	
	11	TVC	Película:	Pel: Entre la Ciudad y la Selva				Tele-ventas	Cinema TVC	Noticias PCTV	Quien Manda...	Fashion Television	Pel: La Espada de las Amazonas				Pel: Mamá es una Asesina			
	26	FOX	Madison	Tarzán	Perdidos en el Espacio		Highlander		Cuentos de la Crip	Los Simpsons	Buffy, la Cazavampiros		El Visitante		Pel: Agenda Secreta					Película:
	23	SONY	Renegade		Mad About You	Seinfeld	Married With...	The Nanny	Baywatch		Spin City	Seinfeld	Ellen	Murphy Brown	ER		Silk Stalkings		Pointman	
	25	TELE UNO	Dallas		La Bella y la Bestia		Leyes de la Ciudad		Aprendiendo a Vivir		Los Viajes Fántasticos Sinbad		Pel: Francis Gary Powers				Leyes de la Ciudad		Picos Gemelos	
	32	GEMS	Mujeres en el Dep	Que Pasa Miami	Ilusiones		Nano		Pel: Agnes de Dios				Susana Gimenez		Nombre del Amor	Espectacular	Ilusiones		Televenta	
	44	E! Entert.	E! Specials		Coming Attraction	E! News Daily	E! News Week in Review		The E! True Hollywood Story				Extreme Close Up	E! News Daily	E! News Week in Review		In Focus		The Gossip Show	
PELICULAS	06	HALLMARK	Pel: Johnny and Clyde			(:50)Pel: Money Plays			(:25)Pel: Two Fathers				Pel: Settle the Score			Pel: Bloodknot			Pel: Lonesome Dove	
	14	CMC	Francia´98 "Nigeria VS Bulgaria"(Repetición)						Francia´98 "España VS Paraguay"(Repetición)					Programa Especial	A Nivel Mundial			Francia98 "Nigeria VS Bulgaria" (Repetición)		
	24	GOLDEN I	Pel: Crónica Criminal				Pel: Erase una Vez en China 5				Pel: Espía por Error				Pel: Cocaine: One Man´s Seduction				Pel: El Dragón	
	39	GOLDEN II	Pel: Mussolini		Pel: No Responde mi Marido				Pel: Hostigamiento Común				Pel: La Oscuridad				Pel: Ella Mintió			
	41	TNT	Pel: El Incidente Linguini		Pel: Dos Crimenes				Pel: Campo del Amor				Pel: Doppelganger				Pel: La Niebla			
DEPORTES	12	ESPN	Campeonato de GOLF U.S Open											Sports Center	Serie de Boxeo				X Games	
	33	FOX SPORTS	Patinaje en Linea		Fox Sports Noticias		Plataform Deportiva	Deporte Total	Fórmula Nippon		Navegación a Vela		Fox Sports Noticias		Plataform Deportiva	Motocross	Deportes Motorizados		Equitación Volvo	
	34	ESPN 2	Espn´s Thunder			Mother´s Car Show	Latin American Fight Night						ESPN´S Thunder					Informercial	Pro Beach Football	
NOTICIAS	19	CNI C-40	R.T.C.	Contrastes		Naturalezas	Testimonios	Telenoticias de la Noche					Realidades		Telenoticias de las Diez		Realidades		Telenoticias al Cierre	
	42	CNN ESPAÑOL	El Mundo Informa	CNN Internacional	Escenario	CNN Internacional		Deportes CNN	Panorama Mundial	Economía y Finanzas	Panorama Mundial	Deportes CNN	Panorama Mundial	Economía y Finanzas	Panorama Mundial	Deportes CNN	Panorama Mundial	Escenario	Economía y Finanzas	Enfoque: Destinos
MUSICA	35	TELE HIT	Depasonico	Tiempo de Videos	Pura Música	Válvula de Escape	Fernando	Video Bloque 3	Paula	Zona Pública	Top Ten Tele Hit		Tiempo de Videos		Depasonico	Tiempo de Videos	Pura Música	Válvula de Escape	Fernando	Videos
	18	MTV	Videos		Conexión MTV		Playa MTV				Top 20 MTV				Semana Rock	Beavis & Butthead	Mastermix		Nación	
INFANTILES	28	WARNER	Felinos Cósmicos	Hechos de la Vida	Mi Profesor	Mundo de Beakman	Bugs Bunny y Compañía		Animaniacs	Batman	Meego	Kirk	Loca Academia de Policía		La Femme Nikita		Amarga Justicia		Spencser: Investigador	
	27	CARTOON	Johnny Quest	Super Amigos	Super Amigos	Super Amigos	Tintin	Scooby Doo	La Máscara	Locos Addams	Silvestre y Piolín	Taz-mania	Jhonny Bravo	La Vaca y el Pollito	Laboratorio Dexter	Historia * Maravillos	Tom y Jerry	Scooby y Scrappy	Fantasma Espacio	Meteoro
	20	CABLE KIN	Viaje Hacia el	Los Supercam	El Vagabund	Kolitas	La Pandilla Cable	La Calle de las Es	De Pies a Cabeza		Aprender a Volar	Leche	La Historia del Rock		Maestros del Comic	Historia Sumegida	La Botija	Explorando	Fuera del Aire	
	37	NICKELODEON	Nicktoons		Los Grafitos	El Autobús Mágico	Rugrats	La Historia sin Fin	Vida de Roko	Sabrina, la Bruja	¡Oye Arnold!	Hermana, Hermana	Pete & Pete	Clarissa	Todo eso	Le Temes Oscuridad	Nicktoons Presenta		Monstruos	Rocko
	38	FOX KIDS	Max el Poderoso	La Garrapata	Hombre Araña	Los X Men	Motor ratones	Power Rangers T	Space Goofs	De Pies a Cabeza		Eek! el Gato	Peter Pan y los Pira	La Garrapata	Hombre Araña	Los X Men	Motor Ratones	Power Rangers T	Space Goofs	Max el Poderoso
CULTURA	29	DISCOVERY	Discover Magazine		Nuevos Explorado	Alta Aventura	Atrevete		Hora Salvaje		Diseño al Natural	Splat!	Los Nuevos Detectives		Grandes Aventuras del Siglo 20		Hora Salvaje		Diseño al Natural	Splat!
	30	TRAVEL	Mosaico	Rolando Ando 2	Viajeros		Lonely Planet		Great Romances	Great Romances	Great Books		Later		Lonely Planet		The Italians		Great Books	
	43	MUNDO OLE	History Channel		Century	Nightline	Prime Time Live		Mundo Estelar		Biografía		Misterios Ancestrales		Cine en el Tiempo					
	40	XEIPN	Túneles	Pel: la Antesala del infierno				Arte Europeo	Espectáculo sin Límites		Conversaciones		Hoy en la Cultura	Enlace	Pel: El Sueño de una Noche de Verano				Enlace	Hoy en la Cultura
	31	CANAL 22	Cultura Movim.	Caricaturas	Naturaleza		Rock		Red Cultural	Ciencia: Los Pioneros Rusos		Cine: "Ciclo Francés"						Red Cultural	Espacio 22	RTC
	48	CLARAVISION	Tercer Milenio	Espacio Juvenil				Los Ultimos Tiempos				Una Vida de Ejemplo			Santo Rosario		Al Tercer Milenio		Los Colores de mi Tierra	
PELICULAS PREMIER	52	CINEMAX	Pel: Prey of the Jaguar				(:15)Pel: Crossroads				Pel: Desire			Ten Short Films	Pel: Madregilda			Pel: Killer Among Us		
	50	HBO OLE	Pel: The Stupids				(:15)Pel: Mrs. Munk				Pel: Multiplicity				Pel: Nihgt Sins			Pel: Night Sins 2		
	51	HBO OLE 2	Pel: Crimson Tide		Pel: Heat						Pel: Friday			(:45)Pel: Island of the Alive				Pel: Before and After		
	49	CIN. PLATINO	Pel:El Baile de los Corazones			Pel: Sahara					Pel: La Historia sin fin 2				Pel: Maridos y Esposas				Pel: Vengador Anónimo	
	53	CINECANAL	Pel: Misión Alien				(:20)Pel: Cocoon					Pel: Stuart salva a su Familia			Pel: Fluke			(:40)Pel: La Obsesión de una Madre		
	54	CINECANAL 2	Pel: Viaje a la Luna			Pel: Vida por Vida			(:20)Pel: Wild Bill				Pel: La Verdad Acerca de Gatos y Perros				Pel: Goldeneye: El Retorno de 007			
	55	MOVIE CITY	Pel: Amanda y el Alien			Pel: Marcando el Tiempo			Pel: Héroes del Espacio			(:45)Pel: Wally Sparks				(:35)Pel: Rupert Patterson			Pel: Recuerdos de Amores Pasados	

Informes y Ventas en: Magnolia 212 Col. San Juan ó llama al Tel: 14-45-00 Tepic, Nay.

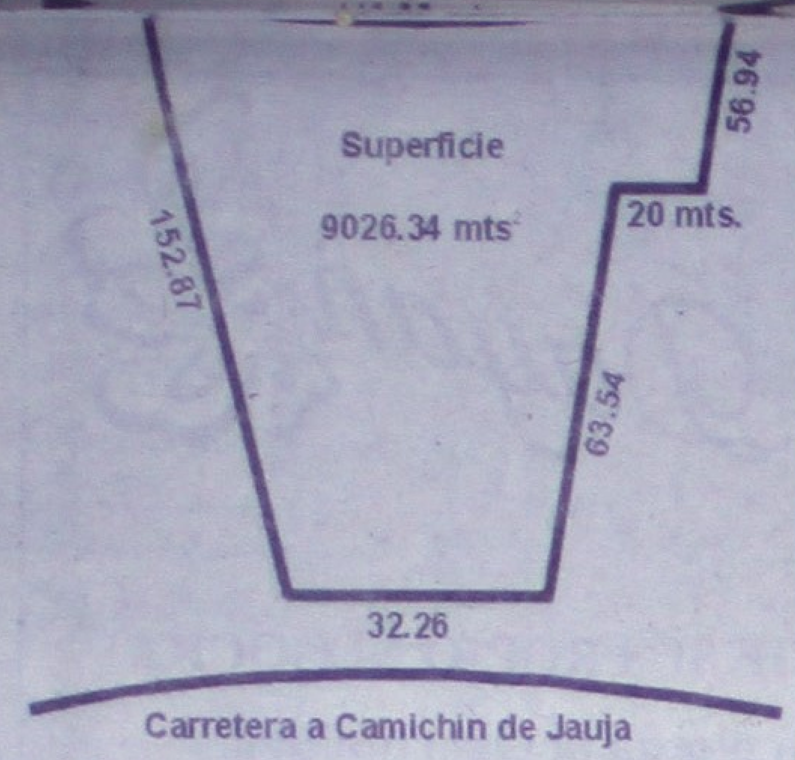

Se vende terreno a bordo de carretera superficie 9,025.34 mts2.
Precio por metro cuadrado $70.00
Interesados comunicarse a los Tels. 11-50-81, 11-50-70 y 11-60-64
Con el Ing. Gonzalo Ortega
Horario de 9:00 a 5:00 p.m.

Para tu próxima fiesta...
GRUPO VERSÁTIL
VINO TINTO
Un nuevo diseño en música viva
(Banda, Trio, Rock en español, norteño...)
ENCUENTRANOS A LOS TELS.
12-12-59, 11-03-66 y 14-54-65
Tepic, Nayarit

EXPENDIO DE MARISCOS FRESCOS
"El Pescador"
Pulpo, Jaiba, Ceviche Preparado, Marlin Ahumado, Ostiones.
Calamar Gigante $7.00 Kg.
Mayoreo y Menudeo
Contamos con servicio a domicilio
Veracruz No. 394 Nte. (Bravo y Victoria)
16-80-15 12-96-46
Tepic, Nay. Mex.

Operadora de Viajes ARGON
Se pone a sus órdenes con:
*Boletos de avión nacional e internacional
- Excursiones
- Paquetes Turísticos
- Reservaciones de hotel
- Cursos de Idiomas
- Cruceros
- Renta de autobuses
- Arrendadora de autos

Servicio a domicilio abierto hasta los domingos
Av. Allende #80-A Pte. A.P. No. 562 Tepic, Nayarit
Tels. 12-42-46, 12-43-03 Fax 12-15-19

Lobos Band
La alegría juvenil de Nayarit
Nicolás Muñoz
Representante
Alaska y Hungria, Col. Lomas Bonitas
Tels. 01 (32) 16-71-77, 11-12-21
Tepic, Nayarit México

¿ENGORDAS, ENGORDAS Y ENGORDAS?
¿Recuerda que hoy es el primer día de tu vida futura? ¡Así vas a seguir luciendo!
EL FULMINAGRASA
$99.00 PRODUCTO NATURAL
CREMA GOTAS Y JABON
FULMINAGRASA
NO ES UN MEDICAMENTO
Así ó Así
UNISEX
SIN ESFUERZOS NI SACRIFICIOS
Este producto puede contribuir a la perdida de peso
Entrega Inmediata. Sin Cargo.
Somos distribuidores directos de Laboratorio
100 PRODUCTOS MAS PARA TU BELLEZA PERSONAL
PAQUETE SUPER PLUS $370.00
CAPSULAS $169.00
PAQUETE PLUS $250.00
CONSUME FRUTAS Y VERDURAS
MAGA IMPULSORA
HORARIO DE 9:00 A 7:30
SABADO DE 9:00 A 2:00
PUEBLA 57-A INT. 1 TELÉFONO 12-12-49 FRENTE A PARISINA

TELEFONO 13-42-52
El Triunfo
Con sus mejores precios y 10% de descuento hasta el Día del Padre en Chamarras
Chamarras, chalecos, artículos de piel y puros finos.
Puros Te Amo, Santa Clara, San Andrés, Cetros de Cuba, etc.
Contamos con máquinas checadoras de dinero
Puebla 57-B Norte (Junto al Detalle)

PROTEJASE DEL CRISTALAZO
PELICULA DE SEGURIDAD ALTA RESISTENCIA
INSTALAMOS PELÍCULAS DE BLINDAJE LIJERO ANTI-ASALTO

- *Transparente y humo.
- *4 y 7 MLP, aumenta 480% la resistencia 99% instillable
- *Reduce 2.5% el rudio y el calor.
- *Optimiza el aire acondicionado.
- *Garantía por escrito contra rayaduras, deprendimientos o contaminación.
- *Probada ante SECOFI

EVITE ESTO

Automóvil mediano (Spirit, Contour)	$799.00
Automóvil grande (Marquis, Concorde)	$899.00
Camioneta (Blazer, Windstar, etc.)	$1,099.00
Suburban	$1,250.00

*UNICAMENTE CRISTALES LATERALES (MAS I.V.A.)

En Medallones se incrementará el 30% del costo Aplicación de pelicula en una sola pieza

DISTRIBUIDOR AUTORIZADO
ibarra
Autopartes de Nayarit, S.A. de C.V.

SERVICIO A DOMICILIO EN INSTALACIONES COMERCIALES RESIDENCIAL Y OFICINAS

AV. DE LA CULTURA ESQUINA PORTUGAL CIUDAD DEL VALLE ☎14-10-27

RESTAURANT-BAR JORGE'S PRESENTE EN EL MUNDIAL

Lo invita diariamente a que disfrute de las repeticiones de los mejores partidos del mundial a partir de las 6:00 p.m.

APROVECHE NUESTRA PROMOCIÓN ESPECIAL:
Cerveza Pacífico 1/4 a sólo $3.50 durante los partidos.

La Botana corre por nueswtra cuenta habrá, rifas y sorpresas

¡Ven y Apoya tu Selección!

ADEMÁS DISFRUTE NUESTRO PAQUETE MUNDIALISTA:
1 kg. de pescado sarandeado y 1 Cartón de Cerveza Pacifico 1/4
$130.00

CONTAMOS CON:
- Pantalla Gigante
- Sonido ambiental y
- Además Banda en Vivo

RESERVACIONES
18-05-58
18-11-30
CARRETERA TEPIC- MIRAMAR KM.1

¡DESTRUYEN NARCOPARCELA DE 20 MIL MATAS!

...rededor de 20 mil plantas de mariguana con ...ltura de un metro y 30 centímetros fueron ...estruidas e incineradas por federales

...or Martín Sánchez
...ERIDIANO

Ixtlán del Río.- Sin confirmación oficial, trascendió que ...te miércoles 17 de junio, elementos de la Policía Judicial ...deral adscritos a la subdelegación de la Procuraduría General ...e la República (PGR) con sede en esta ciudad, destruye...n un plantío de mariguana con una extensión aproximada ...e media hectárea.

Con una densidad de cuatro plantas por metro cuadrado, la narcoparcela se localizó próxima a la carretera de terracería que comunica a la población de Ahuacatlán con Amatlán de Cañas, por el rumbo de El Mirador, indicaron testigos.

La destrucción y quema inició desde temprana hora y terminó ya entrada la tarde del mismo día, importante faena en la que según informes extraoficiales, no tuvo intervención el ejército.

Se comentó que las plantas del enervante alcanzaban una altura que oscilaba entre el metro y un metro con 30 centímetros, y que debido a la detección que hicieron los federales, no fue posible que se alcanzara a cosechar la mariguana.

Hasta el momento no se cuenta con datos sobre el número de plantas incineradas, pero se calcula que rebasan las 20 mil, cantidad suficiente como para haber obtenido considerable número de toneladas del enervante ya seco y empaquetado.

Respecto a si hubo detenidos, todo parece indicar que no, pues el informante manifestó que a la llegada de los agentes federales, el lugar se encontraba abandonado, seguramente porque los que estaban a cargo de la vigilancia huyeron ante la presencia de los efectivos policiacos.

Como ya se hizo una costumbre en estos casos, con ninguna autoridad de la PGR fue posible corroborar esta información, ya que inclusive, en la subdelegación de esta zona sur manifestaron que el comandante José Antonio Rodríguez, precisamente ayer jueves salía de vacaciones por 15 días.

Frente al Rey Nayar

¡MUCHACHA ATROPELLO ANCIANO AGRICULTOR!

...or Palomares y Rodríguez
...ERIDIANO

Tepic.- Ayer por la tarde, una muchacha que via...aba a bordo de un vehículo Golf, a la altura de la aveni...a Rey Nayar, atropelló a un viejito agricultor, dejándo...o lesionado.

Los hechos ocurrieron aproximadamente a las 13:15 ...oras y de acuerdo al reporte de Tránsito del Estado se ...onoció que a bordo de un vehículo marca Volkswagen, ...po Golf, color gris, con placas de circulación DVD3362, ...iajaba la joven Gladys Carreón Alvarez.

De 20 años de edad, la conductora del vehículo dijo ...ner su domicilio en calla Juanacatlán número 60 del Infonavit ...os Fresnos, y transitaba por Insurgentes de oriente a ...oniente por el carril izquierdo y al llegar a la altura de ... Rey Nayar, atropelló a un señor que trataba de cru...zar la avenida de la acera sur a la norte.

La persona atropellada es Jesús Ordoñez Cabrera, ...e 70 años de ed... agricultor, quien tiene su domicilio ...n calle Manuel Doblado número 2274 de la colonia Mi...guel Hidalgo, mismo que resultó politraumatizado y fue ...tendido por personal de la Cruz Roja y trasladado a la ...línica de la benemérita institución para que recibiera atención ...médica.

Paramédicos de la Cruz Roja lo auxilian.

La Caribe que atropelló a Jesús Ordoñez Cabrera. (Fotos de PALOMARES-Meridiano)

Cerveza Sol
Pedidos al: 11-60-92 11-59-63

Meridiano
HOY ES VIERNES 19 DE JUNIO DE 1998

Fotos en 1 hora
DACAREY
Tel. 12-01-39

Zafarrancho deja un saldo de dos tajarreados

¡CORRIO SANGRE EN LA CARCEL!

Los acusó de robarle cadena

¡CEGATONA MANDO AL BOTE A 4 INOCENTES!

Andaban calando un carro, y punto ebrios, se accidentaron frente a la Laguna de Mora

accidentaron frente a la Laguna de Mora

Por Palomares y Arcadia
MERIDIANO

Tepic.- A las diez de la noche de ayer, camino a la Presa de Aguamilpa, se accidentó una parejita que regresaba a la capital nayarita después de dar un paseo por la solitaria carretera.

Según informes proporcionados por la Policía Federal de Caminos el accidente se registró en el kilómetro 2+500 por ... pio de Tepic.

Fue un choque lateral y el vehículo responsable es un Ford LTD, color gris, modelo 1985, con placas de circulación REH3135 el cual era conducido un su sujeto que dijo llamarse José Luis, de 21 años de edad, con domicilio en calle Iturbide 271 de la colonia Moctezuma.

Lo acompañaba María Guadalupe Casillas, de 35 años, vecina de la colonia Chapultepec.

José Luis resultó con golpes y escoriaciones en pierna izquierda, mientras que María Guadalupe con golpes en diferentes partes del cuerpo y presentaba abdomen agudo.

Se dijo que ambos se dirigían a Tepic y se estrellaron contra el costado izquierdo de un camión torton, tipo cañero, ... 833BJ8 del servicio público federal, el cual era manejado por Angel Zavala Ortiz, con domicilio conocido en el ejido de Camichín de Jauja, del municipio de Tepic.

Minutos después, una ambulancia de la Cruz Roja llegó al lugar señalado y trasladó a los lesionados al Hospital General.

Cabe señalar, que minutos después de que José Luis ingresó al citado nosocomio, dicen que por sus propio pie se elevantó y se dio a la fuga.

Finalmente, se conoció que los daños materiales ascienden a nueve mil pesos, y según María Guadalupe andaban calando el carro que recién había comprado. Se dijo que ambos presentaban aliento alcohólico.

Recostada en el asiento quedó María Guadalupe Casillas.

Destrozado quedó el Ford LTD.

Algunos lugareños se acercaron a auxiliarlo.

Con barras sacaron al prensado.

Auxiliando a la pareja de lesionados. (Fotos de PALOMARES-Meridiano)

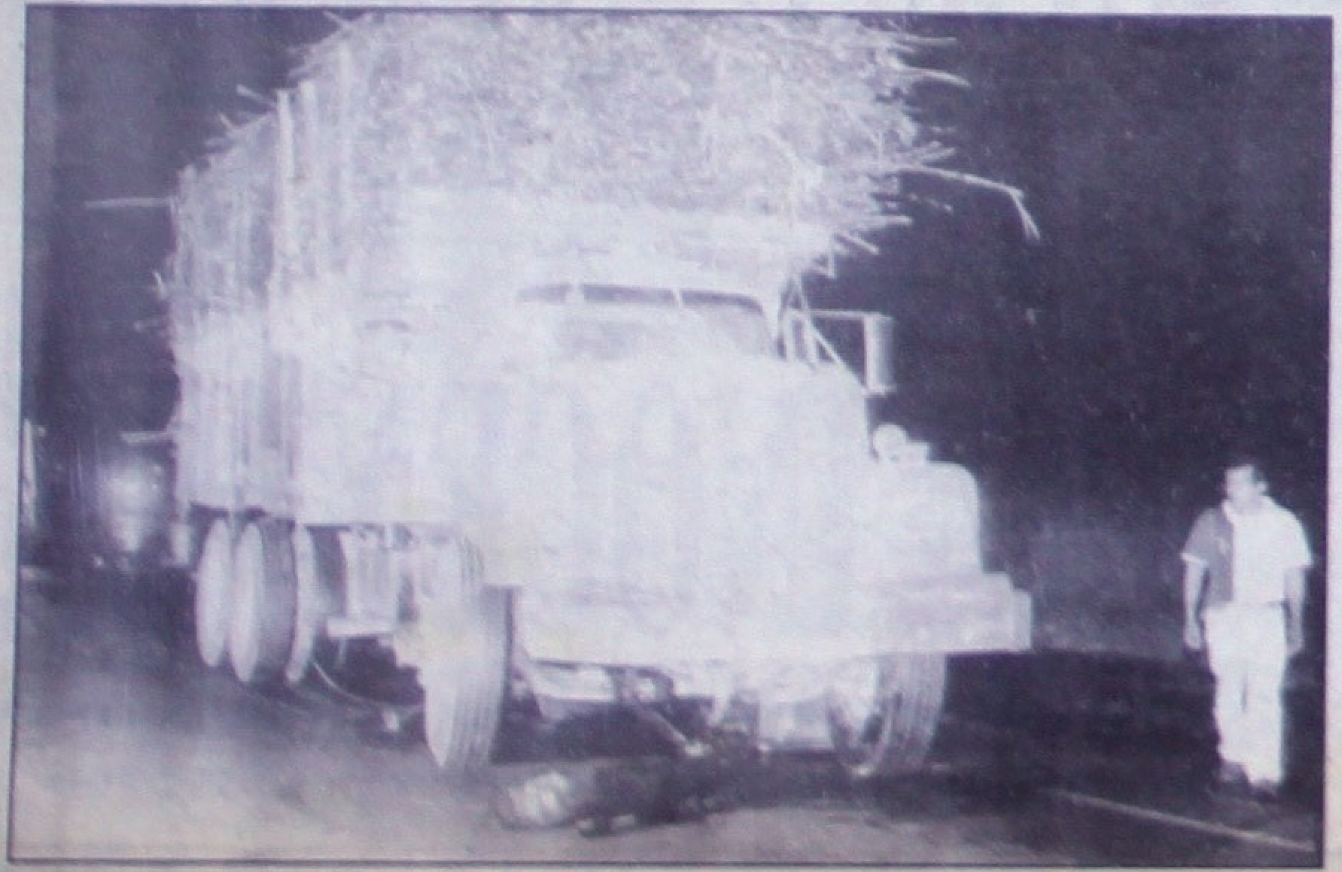
El camión cañero con que se estrellaron.

El automóvil y muchos mirones.

al parecer sin motivo aparente le puso una fenomenal golpiza a una ama de casa en la colonia Francisco Villa de esta ciudad.

Los hechos sucedieron este miércoles un poco después del mediodía cuando la señora María Flores Espinoza se encontraba tranquilamente realizando sus labores hogareñas en el interior de su domicilio por la calle José María Mercado, de repente bruscamente se abrió la puerta que da a la calle y frente a ella una mujer con el rostro desfigurado por el coraje se le fue encima tirándole de "arañazos" y de patadas.

Doña María sin conocerla sólo atinaba a protegerse del rostro para que no se le fue- ... telefónicamente a las autoridades a las oficina de la Policía Municipal, quienes instantes más tarde llegaron hasta la colonia Francisco Villa y con muchos trabajos lograron quitarle de encima a la enfurecida "Pava".

Al subir a la mujer a la patrulla número 03 de la policía municipal todavía esta mujer seguía gritándole de cosas a los pobres "polis" que lo que hicieron fue ponerla de inmediato tras las rejas y dejándola a disposición del agente del Ministerio Público para que responda por el delito de lesiones.

De la feroz mujer sólo se supo que le dicen "La Pava", ya que no quiso proporcionar datos de su nombre ni de su domicilio.

fueron colocadas para evitar que los aficionados realicen destrozos a la fuente ubicada en la Calzada de la Cruz. Se ignora quien de los optimistas empleados del Ayuntamiento de Tepic, ordenó tal cosa y de paso adelantó sus esperanzas que de la Selección Mexicana de Futbol saldrá airosa de su partido contra los "Diablos de Bélgica el próximo sábado. La presente nota sirva para alertar a todos aquellos fanáticos que gustan ir a festejar al lugar donde estaba el asta-bandera, pues las espinadas pudieran estar de pronóstico reservado. (Fotos de FRANCISCO PALOMARES-Meridiano)

Por briago y enfadoso

MARIACHI LO BAJARON DEL AUTOBUS

Compostela.- En la caseta de cobro de la carretera de cuota Chapalilla-Compostela fue detenido Francisco GuillÉn Morales, de 30 años de edad, quien es originario y vecino de la ciudad de Guadalajara, Jalisco.

La razón de su arresto fue porque completamente ebrio viajaba en un autobús de Transportes del Pacífico que se dirigía rumbo a Puerto Vallarta y de Ixtlán para acá se le perdió "la brújula" y empezó a molestar a los pasajeros que iban en el mencionado vehículo.

Por tal motivo, no alcanzó a llegar a el paradisiaco Puerto y su destino en este viaje fue las tibias celdas de la cárcel municipal de Compostela donde quedó recluido hasta que se le baje la "guarapeta", y con la mente más tranquila y descansada proseguir su camino, obviamente después de haber dejado su respectiva multita en la dependencia que dirige el Licenciado Gonzalez Díaz.

Andaba amanecido mensajero de AGIS

¡TERCO MOTOLOCO SE EMBARRO A VAGONETA!

Ni a dormir había ido a su casa Gilberto Ulloa, y cuando se dirigía a casa de su amigo de parrandas se accidentó

Por Alejandro García
MERIDIANO

Tepic.- Después de una maratónica parranda, un empleado de Agis que andaba a bordo de una motocicleta chocó contra un vehículo el pasado martes por la mañana cuando iba en busca de un amigo y lesionado fue a parar al hospital.

LO SUCEDIDO

Según los informes proporcionados por la Policía Judicial del Estado se conoció que José Gilberto Ulloa Quezada, de 24 años de edad, quien es originario y vecino de esta ciudad con domicilio en calle Roberto Fierro número 249 de la colonia Aviación es el protagonista del percance.

En el reporte de Tránsito del Estado se señala que José Gilberto transitaba por la calle Uruguay de oriente a poniente a bordo de una motocicleta marca Honda, tipo turismo, color negro, con placas de circulación L480M.

Fue justo al llegar frente al número 148 se impactó contra la parte posterior derecha de un vehículo que realizaba maniobras de reversa, cayendo en esos momentos el motociclista lesionado.

La unidad marca Ford, tipo vagoneta, modelo 1979, color verde, con placas de circulación REA1538, era conducida por Ricardo Parra Villa, de 32 años de edad, quien tiene su domicilio en esa misma calle, número 146 de la colonia Moctezuma.

Al ver al muchacho lesionado, dieron aviso a la Cruz Roja y en minutos, una ambulancia acudió por él y lo trasladó a la clínica del Seguro Social ya que había resultado con golpes contusos y escoriaciones en diferentes partes del cuerpo.

Una vez internado en el nosocomio, el muchacho quien dijo ser empleado de Agis declaró ante las autoridades que todo comenzó después de que la noche anterior se había ido de parranda con su amigo Elvis y que la borrachera se prolongó hasta la mañana y aproximadamente a las siete de la mañana llegó a su casa.

Cuando decidía acostarse, notó que ya no traía su cartera ni su reloj, por lo que, de nueva cuenta se vistió y abordó la moto para ir en busca de su amigo y preguntarle por sus cosas.

A eso de las 08:35 horas fue cuando se produjo el percance donde él resultó lesionado y finalmente, ambos conductores quedaron en calidad de detenidos.

DOMOS
TECHOS TRANSPARENTES
DISEÑO FABRICACION E INSTALACION
Tragaluces continuos con Arco Tragaluz Cañon de cualquier dimensión y de larga duracion
PLASTIGLAS
Centros Comerciales, Albercas, Garages, Patios, Terrazas, Escaleras.
Con base y marco de Alumnio, Piramidales, Circulares, especiales con y sin verificación
Moldeos en General
-Amplia garantia
-La mejor técnica y calidad
-Alto profesionalismo
NAY-PLASTIC
domos y acrilicos de nayarit
Tels. 12-67-39 / 12-91-48 Fax 12-95-72
Mazatlán 66 Sur ó en Querétaro 19 Sur
C. P. 63000 Tepic, Nayarit, México.

Palomares, García y Arcadia
RIDIANO

Tepic.- Durante la tarde de ayer, la Poli- Municipal detuvo a cuatro personas que uestamente habían robado una cadena de a una señora que caminaba por la calle Hi- go, y los hoy detenidos, cuando corrían tras nalandrín, fueron arrestados sin deberla ni erla.

Se conoció que aproximadamente a las de la tarde, por la calle Hidalgo, frente a negocio de tenis, caminaba una señora de nbre Guadalupe Alejandra Villegas Gómez, ompañía de otra persona.

De pronto, un sujeto que pasaba junto a, le arrancó una cadena que traía el cue- por lo que la señora de inmediato gritó que baban.

Fue entonces que, dos jóvenes se en- traban en la esquina de la calle Veracruz nprando un refresco, al ver que la seño- eñalaba a un sujeto que llevaba puesto pantalón color oscuro, nuevo y con ca- a blanca, lo vieron y fueron tras él.

Y en el camino, se encontraron a otra ona con esa vestimenta, y ellos mismos eñalaron que el que corría, le había ro- o la cadena a una señora y los tres se on tras el malandrín.

Al llegar a la calle Zaragoza, pregun- n por donde se había ido el ladrón, y unas personas le dijeron que se había meti- do a un bar llamado Los Mudos.

Los tres jóvenes que lo perseguían se metieron al bar y se encontraron a otro jo- ven que estaba sentado y como traía ropa del mismo color, al salir ya estaba la Policía Municipal afuera.

Los tres muchachos le indicaron a los policías que allí estaba adentro, fue en eso cuando llegó la agraviada y señaló a uno de ellos como el que la había arrancado su ca- dena.

Los policías detuvieron a los tres per- seguidores y al que se encontraba en el bar y se los llevaron a los separos de la cárcel pública donde quedaron encerrados como probables cómplices debido a que la seño- ra señaló a uno de ellos, siendo que ellos dijeron que ellos corrieron porque la seño- ra gritó que fueran tras el ladrón, y lo único que ganaron fue que los encerraran.

Los detenidos dijeron llamarse, Ricardo -el señalado-, Rafael, Iván y César, éstos dos últimos salieron libres ayer mismo por la noche, mientras que los dos primeros siguieron de- tenidos para investigación.

Al final, la señora no recuperó su ca- dena, y mandó al bote a cuatro inocentes.

De última hora, se conoció que los dos muchachos inocentes que quedaron libres, al parecer iban a interponer una denuncia contra la señora por difamación de honor.

Tepic.- En la esquina de las calles Oaxaca y Mina se encuentra una vieja y gigante lámpara que está a punto de caerse y los vecinos de ese lugar temen que en cualquier momento cause una desgracia.
Totalmente oxidado de la parte de abajo se encuentra la lámpara que a simple vista se nota que en las primeras tormentas que caigan en nuestra ciudad y acompañadas de fuertes vientos la desplomen.
Urge que las autoridades pasen echen un vistazo y cambien de lámpara pues si no, en cualquier momento pudiera causar una desgracia. (Texto y fotos de FRANCISCO PALOMARES-Meridiano)

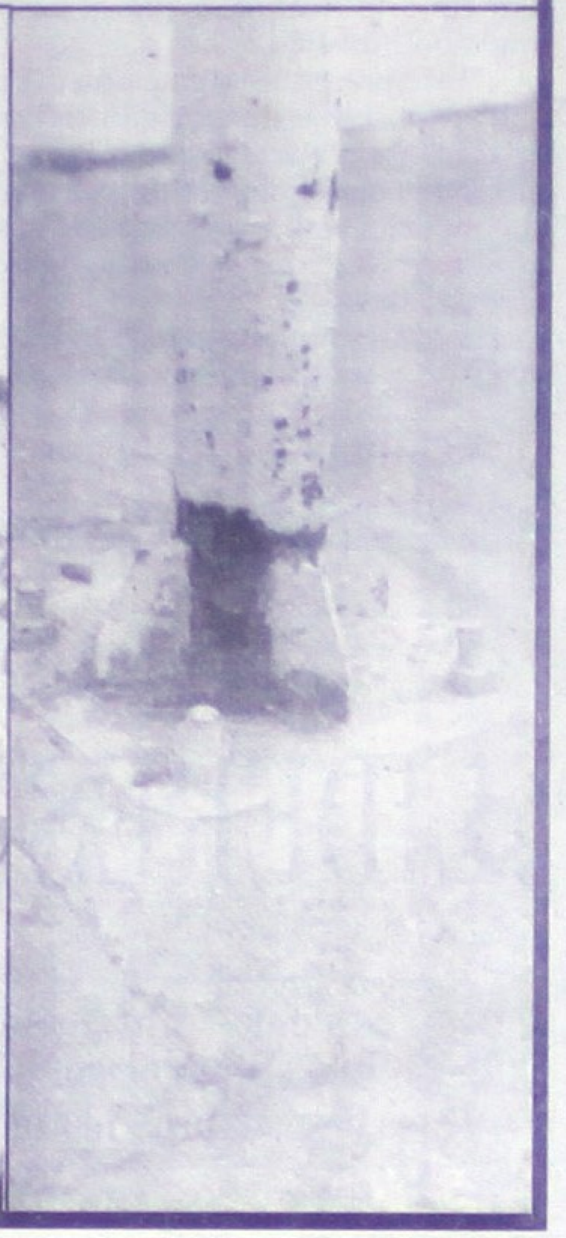

Entre Ahuacatlán y Amatlán de Cañas
DESTRUYEN NARCOPARCELA DE 20 MIL MATAS!

* Alrededor de 20 mil ntas de mariguana con al- de un metro y 30 centímetros ron destruidas e incinera- por federales

Por Martín Sánchez
MERIDIANO

Ixtlán del Río.- Sin con- nación oficial, trascendió que miércoles 17 de junio, ele- ntos de la Policía Judicial leral adscritos a la subde- ación de la Procuraduría neral de la República (PGR) sede en esta ciudad, des- eron un plantío de mari- a con una extensión aproxi- a de media hectárea.

Con una densidad de o plantas por metro cua- o, la narcoparcela se lo- ó próxima a la carretera de acería que comunica a la lación de Ahuacatlán con atlán de Cañas, por el rumbo El Mirador, indicaron tes- s.

La destrucción y quema ió desde temprana hora y inó ya entrada la tarde del no día, importante faena en que según informes extra- ciales, no tuvo intervención jército.

Se comentó que las plan- tas del enervante alcanzaban una altura que oscilaba entre el metro y un metro con 30 cen- tímetros, y que debido a la de- tección que hicieron los fede- rales, no fue posible que se al- canzara a cosechar la mariguana.

Hasta el momento no se cuenta con datos sobre el nú- mero de plantas incineradas, pero se calcula que rebasan las 20 mil, cantidad suficiente como para haber obtenido conside- rable número de toneladas del enervante ya seco y empaque- tado.

Respecto a si hubo de- tenidos, todo parece indicar que no, pues el informante mani- festó que a la llegada de los agentes federales, el lugar se encontraba abandonado, se- guramente porque los que es- taban a cargo de la vigilancia huyeron ante la presencia de los efectivos policiacos.

Como ya se hizo una cos- tumbre en estos casos, con nin- guna autoridad de la PGR fue posible corroborar esta infor- mación, ya que inclusive, en la subdelegación de esta zona sur manifestaron que el coman- dante José Antonio Rodríguez, precisamente ayer jueves sa- lía de vacaciones por 15 días.

PAPELERIA EL CONTADOR S.A. DE C.V.
15% de descuento en Artículos Escolares comprando a tiempo
La que si vende barato, siempre tenemos ofertas
Todo para: Contadores, oficina y el estudiante
Mayoreo y Menudeo
Servicio a Domicilio
Veracruz No. 58 Nte. Tel. 12-08-72 Fax 12-01-36 Tepic,Nay.

y Adrián De los Santos
MERIDIANO

Bahía de Banderas.- Minutos después de que los celado- res de la cárcel pública municipal de Valle de Banderas abrieron las celdas a los reclusos para que se trasladaran al patio, se pro- tagonizó una riña campal entre dos bandos, donde salió a relucir un arma blanca, arrojando como saldo de dos reclusos heridos y varios reos castigados.

Al o a los presuntos responsables por su parte, se les suma a su expediente una averiguación previa por el delito de lesiones intencionales cometidas en agravio de dos internos, ilícito que es muy penado por el simple hecho de ocurrir en el interior de la cárcel.

Ahora se sabe que los lesionados responden a los nom- bres de Alberto Cisneros Salcedo y José Salvador Cristerna Cázares, de 19 años, alias "El Maleficio", con domicilio en la calle Victoria Naya, en la finca número 20, en el poblado de San Juan de Aba- jo, de este municipio de Bahía de Banderas.

HECHOS

Los hechos ocurrieron entre las 6:00 y 6:15 de la mañana del miércoles 17 de los corrientes, cuando los celadores de la cárcel abrieron las celdas para que los presos salieran al patio, ahí fue cuando se produjo un pleito entre los hermanos apodados "Los Tatuados" contra Alberto Cisneros "trensándose" a golpes en- tre los tres donde posteriormente uno de los "Tatuados" sacó de entre sus ropas una punta y se lanzó contra Alberto quien logró esquivar algunos "piquetes", pero le alcanzaron a dar tres, uno en el pecho del lado izquierdo, otro en el brazo derecho y otro más a la altura del abdomen.

Por su parte, los reos del otro bando, molestos por lo que había sucedido en contra de su "compa" se pusieron en contra de los "Tatuados" y se lanzaron contra ellos, pero éstos fueron defendidos por su gente, liándose a golpes entre todos, resul- tando lesionado otro interno de nombre José Salvador y otro más a quien apodan "El Cholo" alcanzó a librarse de los "pique- tes" que tiraban "Los Tatuados".

Son alrededor de 40 los internos de la cárcel pero no to- dos participaron en la trifulca, pues de lo contrario hubieran re- sultado más personas lesionadas.

Rápidamente alrededor de 12 elementos policiacos preventivos, se introdujeron al patio para calmar los acalorados ánimos de al- gunos internos, en donde los agentes batallaron algunos minu- tos para hacerlos entrar en cintura.

Se pidió el apoyo de la PJE, acudiendo de inmediato el Centro Táctico Operativo destacamentado en San Juan de Abajo, el de Jarretaderas al mando del comandante José Vázquez Pérez, así como el grupo "Jaguar III" de Antisecuestros, pero cuando arri- baron ya los agentes preventivos habían controlado a los inter- nos, además el herido ya había sido trasladado de urgencia has- ta el hospital de "San Pancho" a bordo de una patrulla de la Di-

Varias patrullas de la PJE acudieron al lugar de los hechos.

el segundo de los lesionados fue atendido en el interior de la cárcel ya que presentó sólo heridas superficiales que no ponen en riesgo su vida.

Sin embargo, las producidas a Alberto Cisneros si ponen en peligro si vida y tardan más de quince días en sanar, ya que presentó un "piquete" a un lado del corazón, habiendo un tercer reo que se salvó de milagro de haber sido "ensartado" a quien le apodan "El Cholo" logrando esquivar los "piquetazos".

VERSION DE LOS PRESOS

*** "Los Tatuados" son investigados por elementos de la PJE, ya que "El Maleficio" -uno de los lesionados-, se encuentra grave en un hospital**
*** Policías Municipales controlaron todo en cuestión de minutos y el director de la DSPM se negó a hablar en torno a lo ocurrido**
*** Buena vigilancia, había una arma blanca en el interior**

Según comentarios de algunos internos todo el pleito se debió porque un día anterior, es decir, el día 16 por la noche a eso de las 21:00 horas, ingresó a la celda 4 un joven por un delito de Fuero Común el cual fue encarcelado en la celda en donde se encuentra un tipo a quien le apodan "El Chango" y éste recibió la orden de Alberto Cisneros de que le quitara toda la ropa y los tenis al nuevo "inquilino" por lo que muy obediente y a base de golpes se apoderó de sus ropas dejándolo en trusas.

Este hecho no les pareció a los hermanos "Tatuados", los cuales son muy amigos del sujeto que ingresó la noche anterior, por lo que no les pareció lo que le había hecho a su amigo y de celda a celdas se hicieron de palabras los "Tatuados" con Al- berto Cisneros y "El Chango" y terminaron por que al día siguiente iban a arreglar cuentas cuando saliera al patio.

Y dicho y hecho, momentos después de que se abrieron las puertas de las celdas, empezó la trifulca, con las consecuen- cias ya descritas.

VERSION DE LA PJE

Elementos de la Policía Judicial del Estado se introdujo al interior de la cárcel pública municipal para investigar en torno a los hechos, arrojando que los culpables habían sido los herma- nos "Tatuados" mismos que utilizaron el aro de acero que le qui- taron a una cubeta y se sacaron punta con la que ensartaron a Alberto Cisneros", arma que ya tenían varios días en su poder y según la Dirección de Seguridad Pública cada tercer día efectúan revisiones.

La riña se debió a que el individuo que ingresara la noche anterior al pleito, al parecer tenía cuentas pendientes con Alber- to Cisneros y para lograr su objetivo utilizó al "Chango" a quien le ordenó lo golpeara y le quitara la ropa y ahí fue en donde en- tregaron en su defensa "Los Tatuados" quienes resultaron ser muy amigos de el nuevo "inquilino".

Por otro lado, al parecer, Alberto Cisneros se encuentra fuera de peligro en el hospital de "San Pancho" donde está sien- do custodiado por elementos de la Policía Municipal hasta su recuperación, no así Salvador, quien pudiera perder la vida.

Cabe señalar que se día en que ocurrieron los hechos de sangre, reporteros de MERIDIANO Bahía de Banderas solicita- ron entrevistarse con el director de la Dirección de la Policía Mu- nicipal de Bahía de Banderas, licenciado Ricardo Guerra Sánchez,

mento no tenía la información que era necesario esperar de dos a tres horas, ahora, que si la PJE la proporcionaba, pues adelan- te, concluyó.

SORPRESA

MERIDIANO trató de entrevistarse de nueva cuenta con el Director de la Policía Municipal de Bahía de Banderas, Ricar- do Guerra Sánchez, a fin de reforzar un poco más la informa- ción, sin embargo, nos fue informado que se encontraba en un restaurante con el Presidente Municipal y que ya no iba a re- gresar hasta el siguiente día.

Asimismo, se dio a conocer que no sabían de nadie que responda al nombre de Alberto Cisneros, sin embargo, luego se reveló que el segundo apellido del tipo era Salcedo, además, de que no tenían a nadie de apodo "El Chango", ni mucho me- nos a "Los Tatuados", pero de nueva cuenta cayeron en con- tradicciones manifestando que la Judicial del Estado los traía investigándolos.

Sin embargo, desde la ciudad de Tepic, la dirección de la Policía Judicial del Estado informaba que era José Salvador Cristerna Cazares, quien había ingresado grave al hospital de San Pan- cho, con una herida en la región escapular del lado derecho, otra más en el hipocondrio del mismo costado y otra en el pe- cho.

Asimismo, que este sujeto se encontraba en el interior de la cárcel pública de Bahía de Banderas, por el delito de robo cometido en agravio de Enrique Sánchez, por lo cual estaba a disposición del Juez Mixto de Primera Instancia, luego de que fuera detenido el día 8 de los corrientes y declaró que había te- nido unos problemas con unos sujetos que lo golpearon en el patio de la cárcel de Valle de Banderas.

"El Cholo" se salvó de recibir tremenda piquetiza.

¡Ppsstt! ¿Problemas con su salud?
No se preocupe, en Centro Quirúrgico Tepic, su clínica Meridiano, la consulta le cuesta únicamente $10.00 presentando el cuón que aparece en esta sección.

Y a una vendedora de revistas le volaron su bolso mientras atendía a unos clientes

Por Alejandro García
MERIDIANO

Tepic.- En plena mañana y en medio de un tumulto de gente que esperaba el camión, un ladronzuelo arrebató el portafolio lleno de boletos y dinero a Carlos Lara que parado se encontraba en la calle Zacatecas que también esperaba la unidad de servicio público.

Este enésimo robo lo denunció ante las autoridades, Carlos Francisco Lara Bernal, de 41 años de edad, quien manifestó que aproximadamente a las nueve y media de la mañana se encontraba parado en la calle Zacatecas y Hidalgo.

Esperaba el camión Ruta 15-2 y llevaba en las manos un portafolios color negro que contenía en su interior mil boletos del servicio público, un teléfono celular, 300 pesos en efectivo y notas de diesel.

De pronto, un tipo sospechoso se le acercó y le arrebató el portafolio y corrió velozmente hacia el sur sin que Carlos pudiera hacer algo para detenerlo.

Más tarde reportó el robo y señaló que el monto de lo hurtado es de 4 mil pesos.

MANO LADRONA LE ESFUMO BOLSO

Tepic.- El último de los atracos fue en agravio de Mayela Adriana Casillas León, de 26 años, la cual dijo trabajar como empleada en el negocio denominado "Publicaciones Universal" que se encuentra ubicado por avenida México 119 sur.

La agraviada declaró ante la policía que eran aproximadamente las once de la mañana cuando se encontraba trabajando en ese lugar y había dejado su bolso, color negro, de piel sobre el mostrador.

Y después de que se entretuvo por algunos instantes, cuando volteó de nuevo ya no lo vio y rápido empezó a buscar, sin poder encontrarlo.

La muchacha dijo que dentro de su bolsa llevaba 400 pesos en efectivo, así como calculadoras y cosméticos y finalizó diciendo que sospecha de algún cliente a quien se le antojó su bolsa.

LINCHAR POLICIA!

* Los dos chamacos amenazaron al guardián del orden y por algunos momentos pusieron a temblar al agente municipal Raúl González

* Ahora, ya el par de pillos se encuentran tras las rejas

Por Miguel Salazar
y Alejandro García
MERIDIANO

Tuxpan.- Un hecho poco común se suscitó la noche del miércoles cuando, un par de sujetos llegaron hasta donde se encontraba un agente de la policía y con tamaño escopetón lo amagaron queriendo dejarlo `frío', pero por suerte -para el policía-, ambos malandrines fueron detenidos y llevados a la cárcel.

De acuerdo a los informes de la Dirección de Seguridad Pública Municipal de la llamada ciudad coquera, se conoció que la detención de las dos personas se llevó a cabo aproximadamente a las 23:50 horas del pasado miércoles.

Y es que minutos antes, el par de sujetos andaban como endemoniados y cargando una escopeta, llegaron hasta donde se encontraba un agente de la Policía Municipal Raúl González Díaz y lo amenazaron con el arma y le decían que lo iban a matar.

El agente policiaco, parecer ser que alcanzó a darle aviso a sus compañeros quienes a bordo de la patrulla 38, llegaron poco después y lograron someter al par de pillos y les recogieron el arma para trasladarlos a los separos de la cárcel pública municipal.

Una vez detenidos, los delincuentes dijeron llamarse, Francisco Javier González Lara, de 26 años de edad e Hilario Valdéz Calderón, de 16 años, ambos son originarios y vecinos de Tuxpan.

Quedaron a disposición del Ministerio Público como probables responsables del delito de portación de arma prohibida y amenazas en agravio del policía y la sociedad.

El arma que se les decomisó es una escopeta calibre .22, marca Esterbeo y también quedó a disposición del Ministerio Público el Fuero Común.

En terrible accidente en Michoacán...

¡SE MATO MUCHACHA DE LA MORELOS!

María de los Angeles García Prado se dirigía a la ciudad de Lázaro Cárdenas, Michoacán cuando la camioneta en que viajaba chocó contra un torton y dos fallecieron quemados

Por Alejandro García
y Sergio Arcadia
MERIDIANO

Tepic.- Durante la noche del pasado miércoles llegaron a esta ciudad, procedentes del estado de Michoacán, los restos de una muchacha quien era vecina de la colonia Morelos y quien falleciera en fatal percance automovilístico por la carretera que conduce a Lázaro Cárdenas.

Y de acuerdo a informes proporcionados por una reportera del diario "Sol de Morelia" de aquel estado, se conoció que el terrible percance ocurrió la mañana del pasado martes, aproximadamente a las 07:00 horas.

La hoy occisa quien llevara por nombre María de los Angeles García Prado, y que contaba con 19 años de edad, viajaba a bordo de una camioneta tipo pickup, con camper en compañía de otras dos personas.

Al circular por la carretera que conduce de Guaguayana a Lázaro Cárdenas, Michoacán, se impactaron contra un camión `rabón' y al momento del impacto, la camioneta comenzó a arder y dos personas que viajaban -entre ellas Gela- fallecieron producto de las quemaduras, mientras que el otro quedó seriamente lesionado.

Los que viajaban en el camión también resultaron lesionados.

Se dijo que hasta el miércoles, los fallecidos se encontraban como `No Identificados', cuyos restos fueron depositados en una funeraria de aquella región.

Trascendió que durante la tarde del miércoles 17 de junio, familiares de los ahora occisos acudieron a tierras michoacanas para identificar los restos de ambos.

Sobra decir que uno de los fallecidos, era María de los Angeles García Prado, quien tenía su domicilio por la calle Compostela de la colonia Morelos de esta ciudad a quien la tarde de ayer le fue oficiada una misa de cuerpo presente y luego le dieron cristiana sepultura en el panteón Hidalgo.

Se conoció, que familiares de la desdichada muchacha son conocidos comerciantes y al parecer llevaban un pedido de calzado a la ciudad de Lázaro Cárdenas cuando ocurrió el trágico accidente.

Finalmente, cabe señalar que hasta anoche se desconocía si la otra persona fallecida y el lesionado eran también vecinos de esta capital nayarita, pues se desconoce su identidad.

¡MUJER HIRIO A UN MOTOCICLISTA DE SUFACEN!

Al tratar de dar vuelta en "U" embistió a Ricardo Arellano

Por Francisco Palomares
MERIDIANO

Tepic.- La mañana de ayer, una mujer que conducía un Dart, atropelló a un motociclista de la Farmacia Central, justo frente a las oficinas del Infonavit, por la avenida Allende dejándolo tirado y lesionado.

Según los informes recabados por personal de Tránsito del Estado se conoció que los hechos ocurrieron a eso de las 11:30 horas por la avenida Allende, frente a las oficinas del Infonavit.

Se trata de un vehículo marca Dodge, tipo Dart, color tinto, modelo 1986, con placa de circulación REM1164, mismo que era conducido por una mujer de nombre Natividad Copel Garay, de 34 años de edad, quien tiene su domicilio en calle Libertad número 915 de la colonia Los Pinos.

Se informó que el vehículo transitaba de poniente a oriente por la Allende y que al llegar a la altura ya mencionada, trató de dar vuelta en "U" sin precaución y arrolló a un motociclista que circulaba en dirección contraria.

El de la moto, Ricardo Arellano Moreno, de 18 años de edad, quien dijo ser empleado de la Farmacia Central, dijo que viajaba a bordo de una motocicleta propiedad de la misma empresa, marca Honda, color roja, modelo 1995, con placas para circular L60IL y al momento del impacto, cayó aparatosamente al suelo causándose lesiones.

Testigos del accidente, rápidamente dieron aviso a la Cruz Roja quienes en cuestión de minutos arribaron al lugar y a bordo de una ambulancia, el muchacho fue trasladado a la clínica del Seguro Social donde fue atendido de golpes, escoriaciones y una posible fractura en la pierna.

MERIDIANO

Ruiz.- Hasta el Hospital General de Tepic fue a parar un albañil que ayer viajaba de `trampa' en el tren y en un descuido, las ruedas de uno de los vagones le cercenó parte de la pierna.

Sobre tan lamentable accidente, la dirección de la Policía Judicial del Estado informó que el mutilado responde al nombre de Rogelio Torres Ruvalcaba, de 27 años de edad, quien es originario y vecino del ejido de La Resolana, del municipio de Acatlán de Juárez, del estado de Jalisco con domicilio conocido.

Este presenta amputación del pie derecho, manifestando el mismo lesionado que viajaba a bordo del tren número 54 que cubre la ruta Mazatlán-Tepic, y que al llegar a la estación del ferrocarril de esta ciudad rielera, el tren dejo su velocidad, momento que aprovechó para intentar bajarse, pero se resbaló, y uno de los vagones le causó la herida ya descrita.

Fue llevado a la clínica del Centro de Salud de esta localidad, y posteriormente, fue trasladado al Hospital General de Tepic.

LE MOCHO EL PIE

Rogelio Torres Ruvalcaba viajaba de `trampa' a su natal Acatlán de Juárez, Jalisco, pero en la estación de Ruiz el tren le cercenó el pie derecho

Y al llegar a esta ciudad de Ruiz, como a las cuatro de la tarde del pasado miércoles, el ferrocarril se detuvo en la estación, y antes descendieron del mismo Rogelio y media docena de `colegas', que se dirigían al sur de la República Mexicana.

Todos andaban hambrientos y al ver un árbol atascado de mangos que se encontraba a pocos metros de la vía, todos se encaminaron hacia allá para cortar algo de la fruta y poder echarle algo al estómago.

Pero cuando se encontraban comiendo mangos, a la sombra del árbol, el tren empezó a moverse y todos sus compañeros se subieron de inmediato.

[illegible]

Rogelio manifestó que sintió dolor y al voltear sólo alcanzó a ver que tirado parte de su pie, que llevaba puesto un tenis blanco.

Dice que pensó en arrojarse para que la máquina acabara con él, pero no se animó y dos `trampas' lo ayudaron y lo pusieron a salvo.

Poco después, agentes de la Policía Municipal lo auxiliaron y a bordo de una patrulla lo trasladaron a la clínica del Centro de Salud de Ruiz, y al ser revisado por médicos que se encontraban de guardia, decidieron enviarlo a la ciudad de Tepic, y a bordo de la misma patrulla fue trasladado hasta el Hospital General para su atención médica.

Cabe señalar, que allí, entre las vías del tren quedó parte del pie derecho, envuelto macabramente en lo que quedaba del calcetín y un tenis.

Luego, un agente del Ministerio Público del Fuero Común habría tomando nota del accidente y autorizó el levantamiento del pedazo de carne que quedó prácticamente destrozado.

En Villa Hidalgo

¡LIDERES CETEMISTAS ALCAHUETEAN A TENTON!

Conocidos como `Chianes', `El Chilango' y `El Peptobismol' defienden a capa y espada al hijo del birriero

Por Norma Flores
MERIDIANO

Villa Hidalgo.- Un trío de líderes cetemistas, de quien nuestros informantes no pudieron proporcionar sus nombres solo sus apodos, defienden a capa y espada a un sujeto, que abusivamente hace algunos días, en la plaza principal de Villa Hidalgo, sin pudor alguno le tentó las sentaderas a una distinguida maestra de esa comunidad.

Dicha profesora, la cual verdaderamente indignada por la desfachatez del sujeto -hijo de una conocida vendedora de birria-, fue a demandarlo ante la dirección de Seguridad Pública a cargo del comandante Raúl Arce Zapata, quien de inmediato envió a sus agentes a detener al tentón; y el comandante de la P.M. aseguró que las palabras del padre del detenido, al presentarse en la comandancia fueron directamente en su contra, pues el señor no consideraba un delito o majadería, la gracia que había hecho su hijo, para que estuviera encerrado.

No obstante que el Comandante Arce, le señaló una y otra vez que la profesora estaba bastante indignada, el padre del detenido no entendía razones, y ahora nuestros corresponsales en aquella Villa aseguran que tanto Chaines, el Chilango, y el Peptobismol, líderes cetemistas, por tratarse de un hijo de uno de sus agremiados, abogan para que el mañoso `tentón', salga de la cárcel pública, lo más rápido que se pueda.

Cuando lo que deberían hacer los cetemistas, es aconsejar a su defendido, para que no ande de mano larga, tentando a quien se le antoje.

¡TIEBLAN BANDAS DE CHOLOS!

Por Martín Sánchez
MERIDIANO

Ixtlán del Río.- En coordinación con la Policía Judicial del Estado, la Dirección de Seguridad Pública Municipal implementará operativos nocturnos con el objeto de combatir la proliferación de las pandillas de los llamados "cholos", así lo informó su titular Jorge Humberto González Parra.

Indicó que la medida es a consecuencia de las continuas quejas que vecinos de diferentes rumbos de la ciudad han hecho llegar a la corporación, en el sentido de que a altas horas de la noche, están reuniéndose grupos de adolescentes que perturban la tranquilidad de las familias.

Explicó que a más tardar este fin de semana dará inicio el operativo, pero que no persigue otro objetivo que "combatir la malvivencia, el pandillerismo, la vagancia y la drogadicción, males que a últimas fechas se vienen incrementando entre la juventud".

Puntualizó que las colonias que mayor incidencia tienen de este serio problema son la Independencia y Esteban Baca Calderón (también llamada Ch[illegible]eco), así como el rumbo de la gasolinera, donde ya está tomándose como costumbre el que varios muchachos de los identificados como "cholos" se junten [illegible]oras de la madrugada en las esquina[illegible]os de los casos consumir bebida[illegible] y drogas.

[illegible]drá especial cuidado en evitar que sean molestados ciudadanos que por alguna necesidad transiten después de las 10 de la noche, [illegible]es el operativo de vigilancia estará orien[illegible] hacia aquellos que por su comportamien[illegible]timenta, pudieran despertar sospechas", señ[illegible]

Su Clínica Meridiano

Centro Quirúgico Tepic

León #82 Norte Teléfono 16-84-44 Tepic, Nayarit

[illegible] frece, presentanto el cupón que aparece abajo consulta de Medicina General por sólo $10.00 (Diez Pesos)

Además ponemos a su disposición nuestras siguientes especialidades:

CIRUGIA DENTAL
NEU[illegible]IA
TRA[illegible]LOGIA
CIRUGIA GENERAL
CARDIOLOGIA
UROLOGIA
MEDICINA INTERNA
NEUROCIRUGIA
GINECOLOGIA
OT[illegible]IA
MEDICINA PEDIATRICA
RAYOS X

HORARIO:

Lunes a Viernes: de 8:00 a 11:00 a.m. y de 4:00 a 6:00 p.m.
Sábados: De 8:00 a 11:00 a.m.

El Cupón de la Salud

Presente este cupón en Centro Quirúrgico Tepic, y reciba consulta en Medicina General pagando únicamente $10.00